時報

EASTERN TIMES.

今天四大張售大洋三分

時報 三千四百五十九號 中華民國三年二月十二日 舊曆甲寅年正月十八日

（中華郵政局特准掛號立券之新聞紙類） （前清三十八年十二月十三日第三號新聞紙類認可）

愛國女學校招生

本校開課尚有餘額有志來學從速報名中學高初等皆可插班此告

上海海寧路天保里本校啓

江蘇銀行布告

本月十二日係共和統一紀念之期本行及各分行均照前例停辦公事一日此佈 二月十一日

浙路公司臨時股東大會廣告

本公司近有特別要事非開會所能解決今定于陽歷三月一日即陰歷二月初五日在杭州城站模範劇院開臨時股東大會屆時務請携帶入會証券蒞會爲盼 浙路公司謹啓

裕寧清理處廣告

揚州裕寧分局報稱民國二年與李眉孫結帳時有存摺一摺原存銀四萬兩已付清三萬兩當時摺未遞繳因李眉孫云光復搬移不知遺於何處一俟檢出即送批註等語迄今經年未交到現屆清理之際萬難再延特登報聲明此項已付存摺無論落於中外何人之手均應作廢無效

嘉禾陶君呂黃開追悼會

啟者陶君呂黃勤苦勵學企志實業畢業杭城蠶桑學校肄業南京高等農業學校嗣轉入上海留東學會方期遊學日本以覺素志乃猝於上年舊曆十一月染疫逝世局勝痛惋現定陰曆二月念六日開追悼會於北門外如有同學至友挽聯詩文以伸哀敬之忱寄嘉禾縣王江涇鎮旬上陶心毅先生收可也特此佈聞

發起人 錢叔綸 吳企彭 顧曉 沈蓋卿 吳七頤 屠伯英

劉耘芎君家族鑒

劉耘芎君字仁保江蘇吳縣人於正月二日在滬白克路寓所病故由楊君仲芻楊君滄聲余君伯陶余君紉蓀等君代爲辦理喪事已厝於平江公所第一間內如劉君家族見報後即速來滬與本藍國路五十七號史文欽接洽

上海函授國文專科招生

（宗旨）補助學者以期扶植世教昌明國粹 （教法）編授講義評改著作互証問題 （學科）正科論辨考証（兼史學地理等）箚記詩詞附科論說記事尺牘字法 （程度）正科能作三百字以上附科能作二百字以上 （學費）正科半年十二元附科半年八元 報名豫繳（地址）上海寧波路興仁里口章程到所取閱函索郵費自給 本校事務所啟

錫金旅學招生

納費 學膳宿 初等四八元 高等二十四元 半年 考期 陽歷二月二八日 陰歷正月 上午十時起十二時止 （地址）美租界新署後海甯路錫金公所內

南洋中學 本科 預科 招考插班

本校定二月十號即舊歷正月十六日開校准於是日午前招考各級插班有志來校者請准上午十點至十二點親到本校報名試驗錄取者當日揭曉凡上次已錄取諸君准是日上午到校不到者除額另補特此布知

中西圖畫函授學堂招生

本學堂用通訊教授法教授中西各種圖畫能使學者足不出戶庭而與身入學堂無異歷年以來成效顯著學費甚省男女可學現屆第五年春季招生有志來學無論有無程度請速至上海法租界褚家橋寶安里本學堂索閱章程報名可也

上海中華女學續招師範講習科

一年畢業每半年十八元 初高等每半年十九元 師範科兩等科十一元 舊歷二月初一日正月十五日開課有志來學者從速報名隨到隨考 老垃圾橋北長康里南口本校啟

上海同濟德文醫工大學工科特別招生廣告

本校之設欲使在德文學校畢業者得以深造如電工造船機器築路之類定四年畢業第一年最要者使學生在見習工廠機器工作房得學工科應有物料工作之法以及各種緊要造機器工作活動等學外並授算學理物學化學幾何畫圖器械圖漢文體操等二年教授機理電工各種機器大綱工業學建築學經過二年後學生即認定專學造機器並電工工程師或建築並修路工程師本校並備有各科學應有之物品材料以及各種機器試驗室與機器工場實地演習物理學及電工學化學生習鐵路工程者更須加授測量地形學並參觀各工廠以廣見聞 （資格）文理通順者可入德文科已在與本語言校相等學校畢業者經本校試驗合格亦可入工科 （納費）每年學費百五十元膳費五十元宿費二十元入校時須先繳一半 （年齡）十四歲以上 （考期）陽歷正月十九日考取後即行入校 （校址）法租界寶昌路之南 （報名處）本校隨納報名費一元

本校工科總辦柏爾林斯啓

中國營業地產公司廣告

本公司專辦地畝房屋出賣及出租 租界內各段大小地畝均有其價甚廉大小房屋出賣及出租如有意者請來英大馬路三十九號本公司面議

王陽明先生集要三種再版出現

是書係前明施忠愍公所編輯分理學經濟文章爲三種每篇附以評點復經鄭蘇龕嚴又陵馬相伯諸先生爲之序冠諸簡端太附方碩甫先生註古本大學一卷今續出四版裝璜精緻仿東洋百合式新桂綾錦包角堅固耐用外附布函一套尤便携帶每部四冊定價洋二元四角 ○附售九十四種實驗奇術七版○目錄不及備載摘要如下長壽法生子法隱身法治病減價○救急等法無不奇驗實惠價洋一角八分 浮生六記 三角六分 每部價洋 經售處上海時中書局及各大書坊總發行明明學社啟

推人子不可不看

情天恨一書係蘭陵憂儂恨所著出版以來頗受社會歡迎銷數已達八千之多是書之價值之可恨見初版已轉售告罄今再版出現欲閱者作速購閱爲幸

特約寄售處 英大馬路女子興業公司四馬路國華書局女子植權公司棋盤街民權社

司法部直轄 南洋高等監獄學校招生

校址在上海新閘路大王廟西首有志者速來報名欲閱詳章郵索即寄

商辦輪船招商總局廣告

十四位到局審查得航業項下估價銀一千三百七十六萬餘兩無關航業房地產業項下估價銀三百八十三萬餘兩核與各洋員估價單據均屬符合票數目及兩種新股票式樣並議航業項下仍存公積產業銀五百萬兩以備週轉及修理各用無關航業項下亦存備款十萬兩以備修造均極贊成即大會通告批註發名在冊又經董事會通過定於陰歷正月二十一日即陽歷二月十五日下午一鐘在張園召集股東特別大會公布周知務請股東屆時憑股票並於陰歷十三日起將股票送局註號換取入場券是所盼禱謹告 [illegible]

改換新股票一事業經董事會決准照各股東函請即於陰歷年年內實行已登報布告公舉經各股東公舉查賬員沈仲禮施子英君汪幼安君徐冠南君鄭陶齋君謝綸輝君汪漢溪君王子巨君陶蘭泉君宋漢章君何梅君錫景檢君周清泉君陳[illegible]君[illegible] [illegible]等再登報周知以便[illegible]

教育部審定之商務印書館單級教科書批

初等小學校 單級修身教科書 甲編第一第四 乙編第一第四各冊 教授書 甲編第一第四 乙編第一第四合冊 國文教科書教授書 各書第一二冊前有可商之處嗣小冊改正後送部覆核準作單級初等小學校用書 單級教授要項 一冊書簡而賅 甚切實用 其中尤多經驗之言 准作單級初等小學校教員參考用書 單級算術教科書 各一冊已悉此書 教授書及教材教法均合單級教授之用准予審定 作爲初等小學第一學年第一學期學生及教習用書 三年元月二十八日

五折出售

單級修身教科書 甲乙編各九冊 洋裝每冊定價八分 單級修身教授書 甲乙編各六冊 洋裝每冊一角六分

單級國文教科書 十二冊 洋裝每冊定價一角二分 單級國文教授書 十二冊 洋裝每冊二角

單級算術教科書 十二冊 洋裝每冊定價一角六分 單級算術教授書 十二冊 洋裝每冊二角

單級教授要項 一冊 定價八分 單級教授談 一冊 定價一角

有志考縣知事諸君鑒

財政（國及各省）官制（各書則以上）最適於徵引（國際公法尤爲）簡明易於省憶（特格外減折六種全用請連郵費在內實收）十二元二角四分

敬啟者本社譯印書籍凡六種○平民政治定價六元○國際公法二元○商法理由書三元○財政淵鑑六元○民主政治一元六角○比較行政法一元八角共計二十元四角茲以縣知事考試在即論文中若涉及政體及所餘書所教[illegible]用甚大如蒙訂購請匯款（上海愛文義路五十九號）本社可也再本社各書各省城○商務印書館○文明書局○均有代售零售價值較選向本社購買全套者稍有區別並聞

上海愛文義路新巡捕房東面五十九號 民友社謹啟

上海中華書局出版 中華中學教科書

修身 全四冊

已呈教育部審定

本書教材宗旨務養成獨立自治之能力合羣博愛之精神第一冊講學生倫理於修學治身之道言之綦詳第二冊已身倫理家族倫理第三冊社會倫理國家倫理皆本最新之學說合今日之現狀第四冊倫理學綱要分我國固有之倫理學說及新輸入之倫理學說國粹歐化融爲一爐今日學風頹敗道德無方得此書以藥青年實最要之事也

蠶文頊 姚漢章 編 每冊二角五分

國文 全四冊

已呈教育部審定

一本書選擇精當取材完備行款疏朗字跡明晰特色有四 一排比精確每冊所選之文各以時代爲序審先取簡單後求繁博極合循序溯源之旨 二文體完備經史諸子悉採要採入其餘論說序記碑銘書牘及詩賦歌詞無不搜採各種文體具備 三段落分明凡於長篇段落悉逐段劃分詳爲註明並於篇末各加評語指示文法便閱者 四圈點精審凡於關鍵緊要之處及精到語概加密圈以醒眉目

劉法曾 姚漢章 輯 每冊六角

歷史 全四冊

教育部審定批准

本書四冊第一二冊中國史第三冊東洋史第四冊西洋史編者諸君皆歷史專家久任教科而長於文學者故全書特色如下 一本書選擇教材務期確實發揮事實力求正當 二本書注重進化於生活之進步科學之發明尤所注意 三東西洋史重生與我國之關係及有關世界大勢之事 四多取饒有興趣之事實俾教員不憂困難學生易於領悟 五多附表錄尤注重大事年表紀年用民國紀元前若干年東西洋史中更附西曆

潘武 張相 編 每冊七角

地理 全四冊

教育部審定批准

本書共四冊適供四年之用其特色有五 一本書於地理學之精神趣味皆特加注意一洗枯燥繁雜之弊 二本書於外國地理取其有關吾國者敘述尤詳 三本書對於本國地理皆以世界觀念爲目的爲未出國境者已具世界之見識 四本書爭於各細落部不落陋詞像五族咸臻發達 五地理非圖不明本書另附[illegible]當[illegible]之[illegible]參[illegible]中[illegible]

李廷翰 編 每冊七角

中外新舊條約彙刻出版

外交綱要 中外新舊條約書廣告 外交統系表 ◉考試必讀 ◉知事必備 ◉國際必需 [illegible] 六冊售洋四元 綱要及表大洋八角 寄售處在各埠 中華書局 商務印書館 文明書局 [illegible] 上海大[illegible]館 發行所 盡遠室總發行所

商務印書館出版 春秋始業男女生徒用書表

教育部審定 各行省採用

高等小學

秋季始業

男女分用

男子專用
- 共和國教科書 新修身 每册六分 對折三分 教育部審定
- 共和國教科書 新國文 每册一角 對折五分 教育部審定

女子專用
- 女子新國文 每册一角 教育部審定

男女通用
- 共和國教科書 新算術 每册六分 對折三分 教育部審定
- 共和國教科書 新歷史 每册六分 對折三分 教育部審定
- 共和國教科書 新地理 每册六分 對折三分 教育部審定
- 共和國教科書 新理科 每册六分 對折三分 教育部審定

春季始業

男女分用

男子專用
- 共和國教科書 新修身 每册六分 對折三分 教育部審定
- 共和國教科書 最新修身教科書 每册二角 教育部審定
- 共和國教科書 新國文 每册一角 對折五分 教育部審定
- 簡明國文教科書 前四册各一角 後四册各一角二角 在審查中

女子專用
- 女子國文教科書 前二册各二角 後二册各二角半 在審查中

男女通用
- 共和國教科書 新算術 每册六分 對折三分 教育部審定
- 共和國教科書 新歷史 每册六分 對折三分 教育部審定
- 共和國教科書 新地理 每册六分 對折三分 教育部審定
- 共和國教科書 新理科 每册六分 對折三分 教育部審定

春秋季通用

男女分用

男子專用
- 共和國教科書 新農業 每册一角 對折五分 教育部審定
- 共和國教科書 新商業 每册一角四分 對折七分 教育部審定
- 共和國教科書 新唱歌 每册二分 對折一角 教育部審定

女子專用
- 女子修身教科書 每册一角二分 在審查中
- 家計簿記教科書 五角
- 女子新唱歌 初集 二集 三集 大本各三角 小本各二角

男女通用
- 共和國教科書 新算術 每册一角二分 對折六分 教育部審定
- 共和國教科書 新圖畫 毛筆 一二三四各八分 五六 教育部審定
- 共和國教科書 新體操 每册一元八角 對折九角 在審查中

羅森泰洋行專收珍珠

貴石珠寶翡翠鑽石等○英大馬路三十六號哈同洋行樓上即烏利文洋行東隔壁 便是格外放盤公道交易 總經理謝其潮啟○上午十時至十二時下午二時至六時 禮拜日照常交易○電話一八四九

童世亨著 中學適用 中國形勢一覽圖 附說

是圖自民國成立後重加修輯 內容精確外觀美麗 特色如左（一）圖說並行 便於考証（二）圖取簡要 無繁瑣雜亂之弊（三）說取新穎 無陳腐浮泛之語（四）江分 附繪 朗若列眉（五）商埠 鐵路 山脈 合之表（六）詳加釐訂 以更正沿海之名稱（七）參考遊記以校改內地之形勢（八）外交國恥 令人猛省（九）詳敘風土人情 引人入勝（十）彩色精細鮮明 得未曾有 定價大洋一元三角

寄售處 上海 中華書局 商務印書館 文明書局 科學書局 時中書局

童世亨著 中學適用 世界形勢一覽圖 附說

是圖自民國成立後重加修輯 與中國形勢一覽圖相輔而行 風行海內 早有定評 此次改版 並蒙陸軍部定購五千部 分作全國陸軍學校教科之用 其特色如左（一）圖說並行 便於考証（二）圖取簡要 無繁瑣雜亂之病（三）說取新穎 無陳腐浮泛之語（四）京分 都會商埠名勝險要之區（五）名山大川 深淺高廣 朗若列眉（六）作圖比較 指如（七）博考音義 以正舊譯之謬（八）附註英名 以便參考（九）政體及農工商業 敘述各國現狀 引人入勝（十）詳誌華僑人口及公使領事駐節地點 彩色精細鮮明 得未曾有 定價大洋一元二角

寄售處 上海 中華書局 商務印書館 文明書局 科學書局 時中書局

實學通藝館廣告

本館發行理化學器械藥品○博物學標本模型及實驗用器藥品○人體生理學標本模型及實驗用器械○天文地文及氣象學器械○地理歷史學標本模型及繪圖器械○體操器械○風琴等音樂器械○農學及蠶學器械○工業用品○手工器具及幼稚園恩物○圖書文具及其他教育用品 價格低廉 品物完美 如承惠顧 或函訂 或面購 無不竭誠供應也 館址上海棋盤街中市 電話一七○七 電報掛號五六六九

上海甲種商業學校招收插班生（本科 小學）

本校准陽曆二月十二日（即陰曆正月十八日）開學

上海函授學校 招生

學科凡五部 共十八科 學費每半年三元至八元 陰曆正月十五日開課 學者可向中區倉基路本校索閱簡章（郵索附郵票一分）報名處

江蘇省立法政專門學校招收預科新生廣告

應各項考試者不可不備

國際條約全書

法政提要

三版袖珍本十六册 已出 實洋一元

為知事試驗及各項考試所不可不備之書

總售處 上海 共和編譯局 分售處

社說

平狼策

自書有撫我則后虐我則仇之訓今古之論用兵者每以仁武不殺之得天下之張本顧較成敗於一勝一負之間其興也勃其亡也亦不終日宋襄公不重傷不禽二毛藹然自謂仁義之師以王無難又何有於覇泓之戰旣無以加於楚身且爲僇若夫猖狂暴戾所過爲墟怨氣中於人羣詛詞陳諸祝史宜若弗可以久顧較其業上者由之開國下焉者猶有若李自成張獻忠之徒屋明社若反諸掌張樂行任柱張總愚之徒跳盪十七年縱橫至數行省而後亡清之得存於咸同之間者蓋亦僅也之數人者其所憑曰災其操術曰流湘鄉曾氏曰百里之民廢耕則百里之民從之千里之民廢耕則千里之民從之夫盜之所過而民皆從之焉宜乎其弗可制也今之白狼亦猶是政府苟無意於平亂則已苟猶有爲吾民出水火登袵席之志則有明雁門孫氏所謂驅之於必困之途取之於垂死之日如窮一彼一此爭勝負於矢石之間即勝亦無以蕩平前清湘鄉曾氏所謂自古辦流賊者本無盡善之謀唯逼之使不流猶是得寸則寸之道雖不必泥其法要不可不師其意而不然者中原之亂生民之禍蓋無得而紓也顧吾所爲借箸代籌者猶不盡是夫張樂行任柱張總愚之徒跳盪十七年縱橫至數行省而終亡也者非劉銘傳劉松山之將畧有以異乎人人亦非當時閫府任閫寄若丁寶楨英翰李鶴年之倫其才較前賢縱倍而運籌決策制勝千里之外要不得不推合肥李氏湘陰左氏之功政府今日苟無意於平亂則已苟猶有爲吾民出水火登袵席之志則莫亟于簡督師督師簡矣若豫若鄂若皖若蘇之文武宜胥聽命以受其成有驕抗敢弗奉令者必僇無貸權專而後威重威重而後令行令行而後可以程功夫有明之孫傳庭不可謂非一時之賢督師矣而敗於中制唯中制故其權輕唯權輕故文武將吏之視督師也弗重聽其橫刀怒馬一死以殉師而絕無與分前茅後勁之責此李自成張獻忠之徒所以終得志於有明也政府今日苟無意於平亂則已苟猶有爲吾民出水火登袵席之志則莫亟于簡督師而重其權然猶有難言者盜之數以時增國軍之簡練非可以崇朝取辦故傷亡之募補亦不可求之旦夕而所宜取資於民力者爲甚多也夫前清曾若聯莊會矣然壓堤扼守限戎馬之足使無得踰雷池而四逞鄉保相助盜入境無以因糧遂卒收戡定之功則猶是民團之力矣政府今日苟無意于平亂則已苟猶有爲吾民出水火登袵席之志則莫亟于率民而使之團若夫指畫形勢即戰守而區其途是亦今日所宜先者顧緩急宜量兵情輕重當視賊勢而兵情賊勢又隨時爲轉移往者任柱入鄂左宗棠曾國荃謀自臼口設圍以困之圍未合而任柱則已北矣及其至東李鴻章謀就黃河舊堤設守以蹙之事旣無成又謀扼之於膠萊仍被破圍而去亦可見有晦息百變之情勢即宜有晦息百變之方略而先事所指陳其能中者蓋鮮也故吾弗爲也

小說

賤儂之王

（法國郭泰爾勒勃朗原著）（吳門瘦鵑譯）（續）

尤曼道你這話不爲無因禮拜四那天吾在特萊爾齊爾邸中親見他和保羅（男爵名）勃谿起來莎尼亞道他們倆當眞反目麼尤曼道當眞反目了那天他們別時彼此都冷冷的莎尼亞道你見他們握手麼尤曼道並不握手兩下裏只彎了一彎腰神色都是冰冷親戚倒好似反而生疏了莎尼亞驚呼道如此說來今天那—那—尤曼道你說甚麼莎尼亞道今天那特萊爾齊爾說不定就是和公爵決鬥尤曼道你怎麼知道的莎尼亞道吾從各方面想起來很相像呢今天早晨公爵的態度不是和平日有些兒不同麼尤曼大呼道着啊着啊你揣測得一些也不錯莎尼亞喘着道可怕可怕你何不想想公爵還不回來別是遇了意外了尤曼却得意洋洋的喊道公爵定是爲了吾決鬥公爵定是爲了吾決鬥莎尼亞半晌不語面色慘白如死嬌喘細細從櫻唇中透將出來尤曼如狂如醉兀是在廳中跑來跑去口中喃喃說着一會又立在鏡前拍手大笑起來莎尼亞悲聲說道他和歐洲第一等的擊劍家決鬥怎能得勝說着舉起纖手來遮着那一雙鳳目跑到窗前向下邊街道望去停了一會兒忽喊將起來道尤曼姑娘快來瞧快來瞧尤曼趕到他身旁問道瞧甚麼莎尼亞向那街上揮着手說道你瞧你瞧那邊遠遠裏不是有一個騎着馬的人麼尤曼道不錯不錯他正向着這裏疾馳而來呢莎尼亞歡呼道那馬上那即是他即是公爵尤曼道你不看錯麼莎尼亞道那裏會看錯定是公爵定是公爵尤曼很滿意的說道他來得恰好去時他原說遲到五點鐘必定回來如今五點鐘果然回來了莎尼亞道他還要繞過花園過了小溪纔能進來咧這時那馬上的人已猛鞭那馬直刺刺飛馳而來直到一灣綠水之邊斗的一躍而過跳下馬來尤曼早瞧得分明不覺雀躍高呼道不愧是健兒好身手他已超過小溪了那馬也不愧是駿馬吾阿父原出了二百奇尼亞買來的呢

（未完）

命令

一月九日大總統命令 國務總理兼署財政總長熊希齡呈請辭職熊希齡著准免財政總長兼任此令

又令 任命周自齊署財政總長仍兼代理陸軍總長此令

又令 任命朱啟鈐兼代理交通總長此令

又令 吳俊陞授爲陸軍中將此令

又令 任命劉紹爲歸綏民政廳長此令

又令 國務總理熊希齡呈據蒙藏事務局呈稱參事劉昌言呈請辭職劉昌言准免本官此令

又令 國務總理熊希齡呈據蒙藏事務局呈請任命文斌爲參事應照准此令

又令 司法總長梁啟超呈請任命陳蘊署浙江臨海地方審判廳長吳銑署貴州貴陽地方檢察廳檢察長應照准此令

又令 國務總理熊希齡等呈據江蘇都督馮國璋電稱幫辦江寧下關商埠善後事宜傅春官辦事得力請免去本官等語應照准此令

又令 國務總理熊希齡等呈請任命金鼎爲幫辦江寧下關商埠善後事宜應照准此令

又令 參代陸軍總長周自齊呈據新疆都督楊增新請以楊得勝補什回城協鎮應予准補等語應照准此令

又令 國務總理熊希齡呈據蒙藏事務局轉據卓索圖盟長九諾克和碩親王色旺諾爾布濟勒旺實呈請將喀爾喀旗遇選哩呼圖克圖倫子樂叙等語查該呼圖克圖贊勛共和業經加給封號並賞用黃圍車在案茲復據該盟長呈請應再賞給黃疆以昭獎勸此令

十日大總統命令 朱啟鈐給予一等文虎章此令

又令 龍建章給予三等嘉禾章此令

又令 權量陸參謀均給予四等嘉禾章陳福頤給予五等嘉禾章此令

又令 李森授爲陸軍少將此令

又令 據國務總理財政總長熊希齡呈稱東三省中國總分銀行督辦潘鴻賓會辦吳鳳岡呈請辭職應照准所有東三省中國銀行總分行辦法仍由中國銀行總裁妥籌辦理此令

又令 任命沈致堅署理山海關監督此令

又令 財政總長熊希齡呈請任命彭耀昌呂宗格龔世瑋沈保儒何國鋆楊廷綱爲僉事應照准此令

又令 財政總長熊希齡呈請任命潘睦先梁栽熊甘鵬雲陳羣朱祖蔭爲僉事應照准此令

又令 財政總長熊希齡呈稱殺虎口貨稅徵收局局長龍驤呈請辭職應照准此令

又令 任命吳烈署左右翼牲稅徵收局局長此令

又令 財政總長熊希齡呈請任命李欽爲殺虎口貨稅徵收局局長應照准此令

又令 參代陸軍總長周自齊呈請將陸軍步兵上校吳肇桂加陸軍少將銜陸軍步兵中校曹德明加陸軍步兵上校銜王恩毅授爲陸軍步兵中校應照准此令

又令 參代陸軍總長周自齊呈請任命游鎮崇爲四川都督府副官長應照准此令

又令 參代陸軍總長周自齊呈請任命何紹賢爲江蘇都督府副官長龍炳琦爲江蘇都督府軍務課課長張鵬長爲江蘇都督府軍需課課長紀書元爲江蘇都督府軍務課課長應照准此令

又令 參謀總長黎元洪呈請任命陳懋湯爲廣東都督府參謀應照准此令

又令 參代陸軍總長周自齊呈請授王崇甲爲陸軍軍樂長應照准此令

又令 參代陸軍總長周自齊呈核復河南都督張以敏僨彼彬補騎兵騎校請予准補等語應照准此令

又令 參代陸軍總長周自齊呈核覆西陵守護大臣擬以成詠斌榮鈺鍾補驍騎校請予准補等語應照准此令

要電

◎昨日（十日）政治會議開會（一）省議會停止職務諮詢案（二）國慶紀念日諮詢案俱略有討論主席遂指定蔡鍔等十五人爲第一案審查員孫毓筠等十一人爲第二案審查員 （十一日戌刻北京專電）

◎京師盛傳約法會議之候補者直隸爲趙爾巽張人駿梁建章嚴修康甲臣山東爲孔令貽王丕煦湖北爲夏壽康饒漢祥福建爲嚴復林長民浙江爲朱文劭張棡江蘇爲許鼎霖張一麐四川爲施愚顧鼇廣西爲唐景崇趙炳麟等並謂議長已擬定徐世昌云云 （十一日亥刻北京專電）

◎文官高等甄別委員會已議定文官甄別法其在民國二年一月九日以前任命各官吏仿照本法此次一體甄別其在二年一月九日以後任命者截至本年一月二十五日爲止期滿一年者均應歸入此次甄別辦理 （十一日亥刻北京專電）

◎川邊鎮守使張毅以川省幅幀廣袤鞭長莫及擬援照綏遠熱河辦法劃分區域以便治理已呈請政府核辦 （十一日戌刻北京專電）

◎正陽關將設鎮守使 （十一日亥刻北京專電）

◎白狼爲毅軍所敗退守霍邱 （十一日亥刻北京專電）

◎內務部考績司業已正式成立 （十一日亥刻北京專電）

◎許世英今日（十二日）啟程馳赴熱河查辦行宮古玩失竊事財政部撥付經費銀八千元 （九日亥刻北京專電）

◎皖探訪局副官王志岡會同警廳今日（十日）拿獲亂黨趙譽船王道平二人聞牽涉甚多 （十一日酉刻蕪湖專電）

◎傳言浙省設立觀察使余再三探之不確民政長更動說亦係謠傳 （十一日申刻杭州專電）

◎美人梅耐德女士今日到杭演說聾啞教育 （十一日申刻杭州專電）

◎省長接教育部咨稱省立法政成績尚佳優予獎勵 （十一日酉刻南京專電）

◎省長查察下忙解款縣知事逾額者吳縣吳江華亭崑山均嘉獎記功不及額者武進宜興均罰俸極少者無錫縣知事撤任 （十一日酉刻南京專電）

◎韓省長擬將各縣知事署內之科長一職裁去由各科員辦理以資節儉 （十一日酉刻南京專電）

◎馮都督現正支配各軍隊分赴蘇省邊界防堵白匪 （十一日酉刻南京專電）

◎軍械局局長聯甲因局內舊存魚雷未經呈報被馮都督查悉恐遭譴責特請假赴清江暫避 （十一日酉刻南京專電）

◎江寧縣知事左秩周有他調消息繼其任者聞係前清州縣趙興英 （十一日酉刻南京專電）

◎韓省長諭令各縣知事將辦理巴拿馬賽會分會情形詳細呈報 （十一日酉刻南京專電）

特約路透電

◎政治會議昨日正午開會議員出席者五十九人討論停止省議會職務後即將取消南北統一紀念日議案付審查會按該議案備定以十月十號大總統接任日爲國慶紀念日其餘光復後之紀念日一律取消 （十一日北京專電）

◎熊希齡復上書告辭國務總理任袁總統命國務院於今日下午開會挽留熊君 （十一日北京專電）

◎袁總統命令宣布鹽稅造報稽核總所及分所之章程今晨與鹽政有關之外交代表會開會議即會議及政府未將全章宣布一事 （十一日北京專電）

◎廿處都督致電萬國改良會謂本年必竭力禁種罌粟現已於本省南部着手辦理由官紳兵士合力進行且望能於本年掃除本省烟毒云 （十一日北京專電）

◎飛船學校監△請陸軍參謀部將法國飛行工程司三員之合同展長一年 （十一日北京專電）

◎英文京報載有社論痛詆日本當道於海軍受賄一案搜查私人住宅 （十一日北京專電）

◎北京接有消息中國實業銀行東方滙理銀行佔二萬股 （十一日北京專電）

◎亂黨首領周佩章李覺生（均譯音）皖籍二督訪拿已久近始被獲已於昨日槍斃 （十一日蕪湖專電）

◎張勳之兵已至此間任保護之責 （十一日蕪湖專電）

◎昨日之騷動毫未留有痕跡今日國慶日朝野安然遵守最高級之官員均入宮茶會海軍受賄案未有重要之發展反對政府各黨之棟樑已折據料國民黨不致以全力反對海軍預算案其他兩黨則均變志注意稅務問題若擬決意於全國運動反對重稅昨日國民示威之後更足証政府之鎮靜 （十一日東京專電）

◎今晚軍隊奉命出防當即占據可施保護之重要地點以防暴民攻擊此等暴動布署極形周密蓋暴民鼓噪盛時乃均峰擁至朝報館（政友會之機關報）暴民即於此與警兵衝突受刺刀傷者四人內有新聞訪員二人現朝報館保護極嚴他處亦然軍警之威嚴與夫天氣之凜烈頗足弱人民之銳氣減暴徒之聲勢故于晚間十時衆即四散惟仍恐將聚集攻擊他處以目下情形觀之似無激烈之事端 （十日東京專電）

譯電

◎政治會議多數表決贊成解散省議會反對廢除本月十二日一紀念日 （北京十日德文報電）

◎袁總統簽委周學熙與五國團作幣制借款談判 （北京十一日德文報電）

◎政治會議建議重組省議會大減省議員人額 （北京十一日德文報電）

▲接第三頁▼

時評一

◉熊總理之再辭職 （肯子）

熊總理辭職而總統准財政留總理今熊總理再辭職而總統命國務員開會慰留總統不能留而國務院能留在勢殆無是理也古人三辭三讓而後受今殆三慰三留而後退乎是亦古道可風矣

江蘇省立法政專門學校招收預科新生廣告 報名處南京紅紙廊本校

上海函授學校招生

國際條約全書 三版 已出版

法政提要 已出版 總售處上海 共和編譯局 分售處

汪惕予醫例及新出各種醫書

門診時間 上午九時至下午三時止 出診時間 下午一時起如係急症隨請隨到不限時刻 醫金 門診一圓出診五圓遇早過晚照例加倍 住院 另有詳章 電話 一千六百十三

書○實扶的里去血清療法 每部一冊價金五角 ○消化器病衛生術 每部一冊價金五角 ○動物催眠術 每部一冊價金八角 ○新出醫

諸病治療催眠術 每部一冊價金八角 ○產婆學講義 每部二冊價金二圓 ○胎生學講義 每部一冊價金八角 ○簡明調劑術

教程 每部一冊價金七角 ○磨工教程 每部一冊價金八分 ○赤十字條約解釋 每部一冊價金六分 ○萬國新治療年報 每部一冊價金四角 ○新

下士卒用 陣中衛生心得 每部一冊價金八分 ○救急法及衛生法大意 每部一冊價金一角 ○精神病一夕談 每部一冊價金四角 ○新撰試目力表 每張定價五分

內科臨診指南 每部一冊價金一元二角 ○醫學世界雜誌 月出一冊每冊價一角半現已出至第二十七冊欲定半年或一年者另有定章

○汪惕予醫士病歷問答書 病家函索不取分文原班寄奉

上海 英界大馬路泥城橋西首 自新醫院啟 各省函購之款郵匯最爲妥速如寄郵票一概不收

上海德記洋行告白

本行開設已久經理各國著名廠家進口洋廣雜貨花邊大小五金印度棉紗 [illegible] 牌油漆松香水叉美胡椒 [illegible] 物美價廉 [illegible] 小行亦格外克己而當推廣生意早經各 [illegible] 分行設遇不測賠款迅捷非常所有房屋貨物生財衣服櫥棧絲上等保險費從廉凡以上各營業請至二馬路A二號三層樓上本行面議 [illegible]

南洋勸業會頭等嘉獎 麗製半夏

雷氏麗製消痰半夏天下馳名購者注意 本處分設杭州陳列所○南京花牌樓○天津北門外獅子胡同忠成棧內

雷氏麗製消痰半夏乃麗雲氏與中外名醫再三研究 [illegible]

謝師爺之函急編纂訂成冊將信函之郵局圖記民局木章一律裝入置之案頭俾覽者作指南之車 [illegible] 凡咳嗽 [illegible] 喘大作氣促不順況肺爲華蓋 [illegible]

上海盆湯弄絲業會館後 寧波路口 五開間門面 瓣香廬麗雲氏總發行所啟

舜水祠落成徵詩文啟

明遺民餘姚朱舜水先生學綜漢宋義歸程朱守志弘道篤有明儒林之殿當弘光魯監國時密圖匡復江上之師身與行間乞師日本遂以終老日本學風師事先生遺命胡運一日不終遺櫬一日不歸中國既革命日人追理其說敬社長湯 [illegible] 以專祠籌手省議會 [illegible]

以憤食不 [illegible] 其長君孝侯方爲議員因此與蔚然老乃謀諸浙路公司董事會祠先生於清泰門本站之北農林部張季直總長倡捐五百元士大夫亦 [illegible] 金衙莊舜祠產於是吳儀倩販資冰玉人多多知有先生矣舜水之學見重於外邦已非江浙人得私甚願海內外新舊兩派合轍之要點亦爲政學兩途畫一之思點特登報通告四方瀛洲學士儒林文人亦定於陰曆二月 [illegible] 成其學術 [illegible] 不拘一格要於發明心理鼓吹儒修立國之基深有幸焉惠寄杭城浙路公司轉交至所盼感

舜水學社同人謹白

各埠大藥房經售 人壽醫藥室○沈製 鏡面散 請看

內外仿單統用楷書銅版三色印以前所有鉛版印一律取銷

本醫藥室主人餘年氏發明沈製珠粉羊脂鏡面散中外各國各大藥房及各洋貨號分設經售早已名聞環球鏡面散仿單 [illegible] 在於民國三年正月望日起藥料加重大加改良特向農商部定製楷書銅版梗料單統用白紙三色套印包封有本主人餘年氏小像仍用藍色龍商標 [illegible] 美會審公堂銅版告示 各大醫士驗證 各大藥房 各洋貨號 發明鏡面散緣由 功效用法 合製銅版兩面印紅色藍色仿單方是的真 [illegible] 官長粘入存案不准翻印及假冒沈製鏡面散等藥凡 [illegible] 以 [illegible] 郵局匯銀不加寄費如無匯兌郵票亦可代銀 門售價 梗料每洋二瓶每料六瓶洋二元五角 單料每洋五瓶每瓶大洋二角五分 總發行上海山西路即盆湯弄大街集益里二弄對門第二百念五號門牌 人壽醫藥室主人餘年氏謹啟

聚秀女學校招生廣告

本校定於陽歷二月十六號陰元月十二日開學 凡有志來學者須在陰曆年底以前報名屆時到校考試插班上課欲閱簡章請至校取閱或函索即寄 校址老靶子路東三十六號洋房此佈 校長林嘉貞啓

上海第一初級審判廳爲

再公告事案照本廳定期於一月十六號拍賣周開甫南陽里正屋一所連基地約八畝正嗣因無人投標未得售去茲將價額減去十成之一定於本月念四號下午一時至三時在本廳投標並將該不動產最低價額開錄如左凡欲買此不動產者仰即加蓋殷實店戳開明住址並隨帶定銀二千兩如期前來投標可也特此公告

計開 正屋一座 三千一百五十兩 樓房十三幢 一千七百五十五兩 平房十二間 一千零八十兩 廂房十二間廂宇一座連牆圍 一千八百兩 基地約五畝四分 四千八百六十兩 廟基地約二畝六分 二千三百四十兩 共銀一萬四千九百八十五兩

中華民國三年二月 日

女界注意

本校以培植女界人材增進其學識爲宗旨課程分有初高兩等各科學除英文之外俱用國文教授教員管理員皆中西女士留學於美富有經驗者凡我女界無論幼婦閨秀有心向學者（讀全日或半日俱可）准其於陽歷二月五號至八號到校（即海寧路之威四林路十號洋房）報名覓保以便十號入學學額暫定八十名有志者速來庶不致徒抱向隅之嘆更有詳細章程來校取閱可也 上海基督教女青年會學校謹啓

溧陽狄志一醫士

精治傷寒濕病咽喉痧疹各科兼理針灸寓滬新閘暨陽里弄南首派克路北一百念六號門牌 診例門診伍角號金一角出診三元車資隨角

介紹人 （關絅之 聶榕卿 伍渭英 吳曉汀 狄楚卿 王松生 孫眉叔 徐乾門 沈少卿 強村汀）同啟

滬濱英文專修學堂推廣學額廣告

本學堂日夜各班學生已於上星期招足惟日來求學者仍然紛紛不絕爰將校舍充廣續編課程另招日夜生各二十名有志學者須速臨新閘路三角地張振興弄西隔壁和樂里一九二五〇六號本學堂報名並取閱中西細章報名隨付證金一元此佈

高等文官考試預備學校招生通告

共和報）本校即依據此種資格之規定專爲文理通明之人研究應試時必須各科目之學理並練習口述試驗及假定正式之試驗以預備此次考試之用凡已舉行試驗之日期在本年六月間舉行故本校於一切科目悉以速成法講授之所聘教員皆富於學理長於經驗之法政專家預備時期以半年爲度研究卒業即可應高等文官第一次之考試報名時期自登報日起報名時應納保證金五元詳細章程函索即寄

查高等文官考試章程考試資格凡本國人民年在念歲以上而有完全公權者均得應試（見二月九號大共和報）

報名處 在開封路正修里胡公館本校公寄

坐人力車遊行街市無忘三炮台爲最高品之香煙

三炮台香烟係英國倫敦威爾司名廠所製每包裝十支或二十支每罐五十支欲購者請向寰球各處上等售烟家購取可也

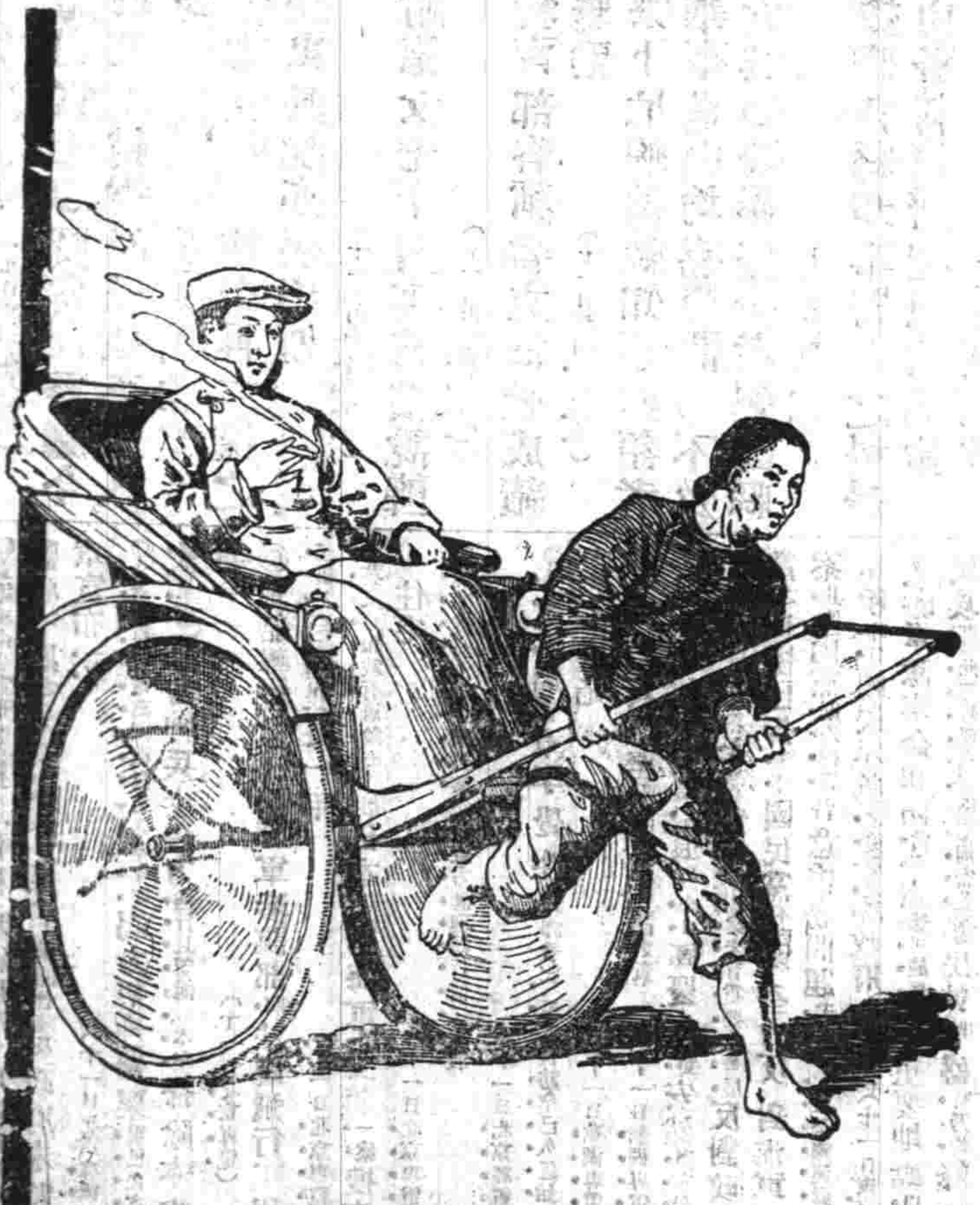

日本早稻田大學理工科教授中村康之助原著 嶺南白鵬飛譯述

注意新式電燈泡 增光明 省電費

教育部審定中學師範教科書

中華書局

總發行所 上海抛球場

特點

● 各書均遵教育部新章編輯體例分量均極勻稱爲中學校唯一適用之書

● 各書材料皆取最新學說注重應用而於固有之國粹先民之道德尤三致意

● 編者或充中學教員或係師範畢業或爲東西洋博士碩士皆具確實經驗故所編各書最適中學程度

● 地理以世界觀念爲目的凡泰西各國之進化生活之進步科學之發明無不格外注意

● 師範各書以學說新穎文筆明暢無艱深晦澀之病爲主編輯條理一遵部章

注意 下列各書教育部審定公布者以◎爲記批准審定者以◎爲記已送審定者以●爲記

書名	冊數	價目
◎中學修身	四冊	每冊二角五分
◎中學國文	四冊	每冊六角
●中學文法要畧	一冊	六角
◎中學本國史	二冊	每冊七角
●中學東亞史	一冊	七角
◎中學西洋史	一冊	七角
◎中學本國地理	二冊	每冊七角
◎中學世界地理	一冊	七角
◎中學算術	二冊	每冊六角
◎中學代數	二冊	每冊五角
◯中學動物	一冊	八角
●中學植物	一冊	九角
◯中學生理	一冊	六角
◯中學經濟	一冊	六角
◎中學法制	一冊	七角
◯中學英文	四冊	布面一冊七角二冊九角三冊一元四冊一元三角；紙面一冊六角二冊八角三冊九角四冊一元二角
◯中學英文法	三冊	第一冊五角 二冊印刷中
◯師範心理學	一冊	六角
◯師範論理學	一冊	四角
●師範教育學	一冊	七角

分發行所 北京 天津 奉天 廣州 長沙 開封 溫州 長春 漢口 南昌 南京 杭州 濟南 保定 武昌 太原 常德 福州 中華書局

名相留滬

魏正瑞先生精風鑑善直言言必有中往歲在滬設硯於三馬路小花園大爲各界所歡迎談人休咎無不奇驗早傳大名於遐邇無稔相資進同人等素欽先生相法之神今特挽留一月設硯於四馬路西一枝香房陽壁九華旅館一號育者盍諸君欲談終身休咎給嘗也即訪之幸勿失之交起下每日上午十點鐘候午五點鐘止過時不 氣色暫取一元 張彌士 汪叔菁 馮 鑾鴻運 鄉胡二梅 嚴孟旆 田澍霖狄 士繁子 山莊欣之 馬子玉翰 馬筱眉 同啓 伯南

聲明遺失息摺

今有錦木賓名下中國商銀行股份第三五三六至三五六號三三計伍拾一五一五股六號息摺下正在尋覓無息除向通商銀行掛號失已失合以前於陽曆二月十六號報十照失登報宣布作廢恐有冒領之者一經查出即行註銷所能追究此項息摺未便付予持摺人特此聲明請各界注意切勿收受貽誤

釋如應事出 迦來化跡版

此書乃釋迦如來應化事跡係以佛降生以至涅槃從初生至寂滅共有圖畫石印大紙精冊有印本三十三幅白紙大冊每部大洋九角五分又經摺本每部大洋二元批發另議總發行所上海英租界三洋涇橋南首北京琉璃廠有正書局

謀得利洋行

上等學堂御踏風琴大減價每隻計洋十二元五角

軍營學堂 步號全隊 馬號樂器

陸續新到 雙面唱戲 戲片機器

上海英大馬路東首三號洋房後進樓上發行所分設漢口後街平和

善財五十三參圖讚

華嚴經爲諸經之王而品入法界一品在華嚴中載善財童子遊歷諸城所見一一發心參善知識五十三位南方之參次第要五十三取之之得微妙法門尤爲殊勝全部畫之竟所尚之然徵引閱法如有上位…（以下小字）

定價每部大洋二角 總發行所上海平等學會 有正書局

中華女子縫紉社招考新生廣告

本社開學期定陽曆二月二十日報名處在北四川路福德里…

社長吳振球啓

達興總公司及分公司告白

今有現銀出抵各項貨物如金銀首飾上等皮貨以及房產等件即向本公司接洽可也並兼收存款其一切細章面訂利息格外從優 華總經理朱葆三啓

支票注失聲明

（小字，多處[illegible]）

大洋房分租

今有新造大洋房樓下出租大馬路新開間口且如欲做公館洋行或報館及寫字間最爲相宜有請者至本行接洽可也 白告 庚興洋行

股票交通公司

本公司經理有價證券股票代客買賣……電話接洽 [illegible]

花鼓桶牌水門汀

啓者本行主人吳錦堂君向在日本自設東亞公司製造花鼓桶牌水門汀最上之品運銷中國各處均經化驗師考驗稱爲東方最上之品近中外名人購用以圖推廣今已各省價格比外洋各種火柴廉物美……北首金隆街長餘里小倫發多寡不拘以廣招徠謹告 電話二千四百二十一 上海義生洋行謹啓

彭壽堂藥房始創最靈驗

治白濁第一靈藥

（小字，[illegible]）

城西幼稚園廣告

西門外生生里

本園陽曆二月十四日開學凡年在四歲以上九歲以下均可入學學膳宿費章程可向本園索取

女教員待聘

今有一西女士……（[illegible]）

常德州典源票明失聲作廢

（小字，[illegible]）

法公堂諭

（小字，[illegible]）

日本第一國手 圍棋譜

圍棋一道發明於中國日人始不布策……北京天津上海蘇州南京各書局均有分售

星士管子城留申 開硯

合參中西命理清談古今相法 敬演六壬周易考正合婚選吉

高德洋行

創製托力克化學灣形鏡片

上海英大馬路三十六號便是

上海之販售眼鏡者有之西醫驗光……（小字）

蟂磯姑壇三合 叟麻仙記本裝

此錄何字……（小字）

上海郵政局每日收信時刻表

（表格，[illegible]）

外國輪船出口日期

進口輪船 出口輪船

（表格，[illegible]）

無昏瞶之累步履無疲軟之苦筋骨無拘攣之態顏面無枯憔之色耳目……

介紹篠崎醫院
上海虹口蓬路AB二十號
電話七四五
內科眼科 婦人科 小兒科
外科耳鼻咽喉科
院長醫學士篠崎都香佐 醫學士秋田季五郎 醫學士玉城文雄

◎英國國會本日開議 是日天氣和暖如春日英王及后自勃京罕宮驅車至威斯明斯德浴途觀者如堵莫不歡呼元老院中儀節如恒英王自行宣讀其演說詞其要曰英與列强邦交甚睦英王及后將作法國之行即此頗足表見英法二國之交好希望列强對於阿爾朋尼亞問題及伊近海島問題之協商能維持歐洲東南部之平和更望阿爾朋尼亞新王履位之後阿國政治能漸進於完美平穩英德英土對於重要事件之談判均能漸得滿意的結果波斯海股問題亦將解決海面生命保安條件幸己寄字將在國會中提出議案以謀此約之執行印度有多處因雨水太少以致苦旱幸己先事預備今方從事賑濟愛爾蘭政府問題今猶未和平解決人民對此注意非常措置少宜恐引起將來之困難深望各黨各派和衷共濟以解決之其次又道及政府將提出各議案（倫敦十日路透電）

◎美國總統威爾遜與上議院移民委員會委員長談話宣言不贊成試驗入境人民之文字知識（華盛頓十日路透電）

◎瑞典內閣因與瑞典王意見不合全體辭職蓋瑞典王對於農民陣請注重軍備之答詞頗出首相意外也（史托克化姆十日路透電）

◎英國極負時名之寫情小說家湯麥司哈代今日與其記室特代爾女士結婚（倫敦十日路透電）

◎海體共和國總統審爽爾尼雷司脫遁往吉梅加革軍領袖業蒙宣告就總統職（紐約十日路透電）

◎新任阿爾朋尼亞王維特親王已抵維也那維也那及羅馬兩處接待均甚優其羅馬之行蓋為阿爾朋尼亞天主教徒進謁羅馬教皇而作（柏林十日德文報電）

公電

◎成都都督民政長等修改約法意見電 大總統鑒近審國情怵惕黨禍非採取總統制不足生存民國景伊廷傑既合詞敬請矣然尤有進者約法為憲法基礎求憲法之適合國度不可不於修改約法時詳為甄擇痛定思痛懲臨時政府之拘束監臨時參議院及國會之狂悖竊舉學說希望約立法部之開會閉會停會各共和國之憲法殆無不委權於大總統法則於是三者之外大總統並協贊並得解散代議院臨時約法第二十條參議院得自行集會開會閉會既大反憲法上之慣例而於停會及解散之權並吝而不予於大總統夫停會所以制裁立法部之專橫解散為對於立法部最後之武器且以事情之可否訴諸國民憲意之公殆無逾此此臨時約法之亟須修改者一法以任命文武官吏之權委之大總統其立法部於武官大學教授及裁判官三者之罷免時加保障且嚴諸官吏之任用資格依行政命令發行若干之單行法律學者猶譏其以立法部之立法篡食大總統憲法上之任命權矣之憲法大總統任命全權公使及其他公領事與夫合衆國諸官吏雖有有必經元老院勸奬及承諾之規定論者固甚以此為勸奬承諾未憲法上無何等效力僅僅故大總統於元老院閉會期中亦得為單獨之任命是獨意之權在法美已非必要而臨時約法第三十四條顧强為牽掣殊致演成前此內閣之紛更而為國人所詬病此臨時約法之亟須修改者二宣戰講和締結條約為國際上所不能避之事實臨時約法第三十五條則均須取參議院同意法以防戰之權委任大總統雖宣戰必經兩院承諾曾為憲法為族規定而其始以限制大總統宣戰之權附於國民議會之議事時拉爾勒氏遂提定之意義謂大總統有進退國家軍兵之權力對於外寇因得應當時之事情而有對策之權利義務故一千八百八十一年突尼斯遠征及一千八百八十四年敦京遠征皆未嘗以法律形式布告開戰當時兩院議員雖有以大總統是等戰爭侵害憲法然議員多數皆扶援內閣意見可決軍兵之募集及運搬費之支出實不啻表示憲法上形式之承認俾大總統之責任悉行解除蓋大總統當事機迫切之時若因遵此責任致國家安寧幸福俱不能保必非憲法所容許也至締結條約美有依於元老院奬勵承諾之規定法有非經兩院可決大總統不得為合憲的批准之規定但締結條約不可不認有二種之手續第一為間定彼此同意之點第二即批准是也以事物自然之性質論大總統不可不為第一之手續何則第一之手續為責任之集合與責任之決定不可不出於秘密敏活本乎此理則元老院與立法部之所行者不過為批准之手續此非獨政治學上之慣例亦即政治學上之定則此臨時約法之亟須修改者三君主國之行政首目神聖不可侵犯並以侵列憲章大總統雖無此項明文規定然徵之共和國先例固亦憲法所認許美之憲法大總統不受裁判所裁判官或其他團體之管轄雖如何專恣不被逮捕又無限制其身體上之自由惟政治法廷之元老院於代議院有所發議乃得審判大總統而此審判之進行中大總統並不受逮捕拘束亦不能强迫躬詣法廷及提出證據又不得剝奪其所有之權力法則大總統并犯大逆之罪悉無責任非代議院不得公訴非元老院不得審問蓋凡為國家保持各政治機關之權力與其秩序無不認政府之行政首具有完全上身體上之獨立是以行政之統一未破不能以法律施行權之一部委任於大總統以外之人臨時約法第四十一條大總統被參議院彈劾後即由最高法院之審判官組織特別法廷躬為審判實大有碍於行政之統一且以開大總統退職及空位之端甚非躬國人選舉大總統之公意此臨時約法之亟須修改者四要之修改約法為使其為中國之約法編纂憲法尤當使其為中國之憲法允宜根源歷史審量國情懲前毖後務期適用否則運販歐美衍襲成文致病盤之不容務削趾以適屨危亡且夕何能救援伏冀大總統應時勢之需要圖久遠之良成蓋獨抒偉見援法蘭西大總統提議修正憲法之例先其修正約法草案提交會議俾其悉心討論用備憲法之推輪而闕 新乘察四川都督胡景伊署民政長陳廷傑叩歌

共和表面

◎江蘇公電 時報館轉各報館鑒……

公電

◎政治會議七日大會詳情

政治會議於七日下午一鐘開會到者六十六人李議長因事未到由副議長張國淦主席宣告開會後顧秘書長報告近日收到文件旋由秘書長朗讀整理短期外債諮詢案有人主張將第二案整理長短期內債併案討論衆無異議主席報告今日熊總理來電話關於今日兩案總請自行出席說明候至二時熊總理仍未到主席宣告休息十分鐘至三鐘熊總理到會秘書延入坐於議長左方國務員席上惟熊總理所演說者多屬秘密無從探悉茲就該會議所宣布者略誌如左

(一)熊總理沈痛之報告 熊氏略謂關於今日之提案應有兩層說明第一民國成立以來我國財政之狀態第二中國借款之情形共和成立南北所以易於統一者蓋當時南方北方財政上各有不堪言之苦況唐氏在內閣以為民國成立信用較勝於前然六國借款以日俄之不協俄國遂慫恿比國借我以小宗之款自此之後銀行團本國政府對於自國之資本家有極嚴厲之訓條於是我國借款遂陷於極困難之境鄙人初長財政當時於財政情形尚不熟悉彼時各省對於墊款條件皆竭力非難鄙人隨即通電各省謂各省如能協濟條件僅可轉圜其後地方陸續接濟中央然其數不過二百餘萬蓋革命而後其無軍事之省分多係向日之受協濟者至於各財賦之區支出頓增而收入銳減且有待哺於中央之情況上年大借款成立名為二千五百萬磅其實除折扣滙水而外所剩者不過二萬萬元矣其充押款不能動者有二四千萬元中央代地方還零星借款及償還賠款與中央所協濟地方之款共計一萬萬元所餘僅五六千萬元中央行政費及裁兵費以及揮稱支出全恃此款為挹注目下財政上最可痛心者即各地方各省欠繳報費至六萬餘元印鑄局屢次電催又繼之以財政部代催即此可見各省對於協濟中央之冷淡矣今財政上所最關緊要者在恢復政府信用而本年之短期外債及長短期內債頭緒紛繁若不亟為整理財政上更不堪設想整理之法不外一策化短期為長期借輕息還重息此一策也發行六釐公債票以契稅印花稅作抵保此二策也究以採何策為宜應請貴會公決云云熊總理演說二小時之久痛快淋漓毫無倦色頗有大政治家之風度云

(二)兩案審查員之指定 熊總理演說後許鼎霖王不煦陸懋鼎夏孫桐諸人紛紛質問總理皆一一答復後有某議員請主席可請熊總理退席再行開會討論時已五時半熊總理退席主席問大衆對於兩案有無討論有人主張不必討論請即指定審查員由審查會報告後再行討論主席遂指定審查員十三人姓名如左

饒漢祥 朱文劭 王還煦 梁建章 孫世偉 劉彭壽 龍建章 林萬里 李景銘 汪德溥 鄧鎔 陳瀛洲 江紹杰

◎熊總理辭職之面面觀

熊總理辭職問題於月前而呈辭職書後近日熊氏辭職之心倍益堅決將來必不能挽留茲將政府與外界各方面對待情形分誌於下

(一)總統方面 日前總統對此問題以接手無人懇意挽留曾誌本報則因熊氏堅辭總統猶持暫行挽留主意其原因以近日政界中人提倡總統制為國體上最重之改革必俟約法會議開會而後將此重大案件交該會解決此等議案若經大衆通過時內閣總理自歸無形打消不待辭職而熊氏即能脫然無累所數日間已為最短之時期再行紛更徒增政治上一種手續又無政見可以再行提出以故大總統極意挽留云

(二)旁觀方面 熊氏辭職政界及外界異常注目約分兩大派

(一)贊成熊氏派 此派人素常對於熊氏政見甚表同情有依附朱啟鈐者熊氏之栽培者有意見洽合與熊氏為膠漆相投者素以熊氏常任財政而民國之經濟問題萬分困難節流政策從減政入手而各部院咨稱關係於情面裁員者費已成一種要件開源政策從實業著手而投資問題又異常冷靜種種困難實際受財政棘手之困而表面上反顯出財政總長不能稱職之現象與其受無價值之艱難不如脫然辭職之為愈(二)反對熊氏派 此派人對於熊氏素不滿意以為熊氏乃學問家非政治家文章派非實行派入閣半年懸掛減政招牌非惟舊機關未能裁併新局所又日益增多總長財政而理財政策除乞憐於銀行團外一無所施徒有大政方針一篇好文章供人諷刺實際上并未進行云

(三)兩總長方面 自熊氏辭職喧傳各界外間傳聞農商總長張季直司法總長梁卓如均受連帶關係有均請辭職之說然據近日調查張方日夜竭蹶希實業之進行梁近日因短期外債長短期內債及公債附屬條件一切重要問題關係民國財政實民國存亡之生死關頭異常吃力徹夜不息每夜至五六點尚未就寢其精力衰瘁如此外間連帶辭之說恐係訛傳云

◎最近政界之二大潮流

近日政海風雲奇譎變幻最足引起國人注意者實為兩大問題第一為總統制第二為廢省案現在第一問題經各方面之討論業已愈唱愈高第二問題因阻礙甚多表面上則此調不彈已久以記者所聞則不盡然蓋總統制之進行固屬走雲速風毫未停息即省制之礎而亦復餘音繞梁未嘗衰歇茲得最近消息揭橥於下

▲總統制之前途 自變更閣制之言論傳遍國中識者即知其將演成事實適值去年陰曆年底熊內閣經營借款功敗垂成兩案經此一番風潮關心時勢者因益知總統負責之不可緩探聞上月杪各省大局既不免遭一打擊各機關之需款開支者遂均集矢於總理一人政局都督民政長及沿邊各軍長與駐外各公使先後來電主張總統制者發於千首雷同竟無游移狀態向來輿論所未有若此之一致者大總統日前曾於鑑古軒召集各重要人物將各電一律檢齊命衆傳觀以討論其是否可行聞是日主張用總統制頗占大多數據此大多數人之宣言略謂自古歷代改姓者制多未能盡善即元魏遼金蒙古前清入主中國亦不能破壞一切悉與更張民國改革以來舊制掃除太速殊非所宜此後改用總統制一方面宜將中國舊有良法美意斟酌保留一方面再採各國之特長略為損益庶幾折衷得當不失之於操切云云聞討論以後大總統曾

羣英高等學校啟事
價格

介紹篠崎醫院
上海虹口蓬路AB二十號
電話七四五

指派某某三君起草大約脫稿以後即將持交政治會議切實討論以決行止果爾則關制之變更至遲恐亦不出兩月間也

▲省制問題之研究 省制問題爲大政方針之一外間因大政方針將近消滅遂疑省制問題亦將根本推翻其實非也據最近調查改道改州改郡三項說帖均經覆議一次各附意見呈由大總統核閱在案項聞大總統已逐一詳加批閱謂三案中種種理由均有所見然亦均有利弊此等重大問題決非可操切從事者關於此事已定有兩種辦法第一辦法將三案併付印刷先寄各省都督民政長及駐外各公使得其電復再交政治會議第二辦法則於論秀閣設一討論室專與府中重要人物研究此案以期有利無弊得有良好結果然後決意行爲遠籌久遠之計畫云

◉幣制討論聲中之劉冕執

幣制問題厲經國務會議始訂有國幣法若干條及施行細則其本位則仍定爲銀本位湘源劉冕執曾上私議於熊總理主張用金銀並行本位制副經熊總理批示駁斥謂爲堅持金本位與政府所議不合劉氏日前復投函熊總理爲之辨明茲將原函錄下

覆三總理先生閣下月前曾上蕪議未蒙賜復昨數日乃忽於政府公報見閣下加以批論且評冕執爲堅執金本位騖甚不解夫私函公牘內容外表性質迥殊閣下欲援宰相無私交之例歟則共和國家之大統領尚與個人有私函來往斷無一接私函即視爲具呈之理閣下高明當見及此又冕執之主張金銀並行本位制公私文牘曾可稽核閣下乃誣爲堅執金本位殊不知其用意所在今世文明法律凡濫用職權誣蔑個人者可以提起訴訟請求裁判今我國百事草創固尚不足以語此惟冕執始終願閣下以名賢自勵勿爲正人君子所不爲則國家收賴矣區區此心伏冀鑒察

◉鄂新督之防範白匪

湖北新都督段君芝貴以接任伊始武昌重鎭迭次破壞匪黨機關如中社街第十號八寶巷二號平湖內花堤十九號山後府街某布店以及警士勾結退伍軍人密謀不軌隱患滋深於是對於防範問題特別認眞所有武昌各城門無論出入一律嚴爲盤查蓋逮日白匪猖狂湖北所派出之軍隊雖多而各司令部留守軍隊及武漢三鎭原有駐防各軍計在省城附廓數十里之內者尙有南北軍隊五萬餘人以之保護綽有餘裕爰特分令各軍隊勤加訓練以資調遣惟省垣際難免無宵小乘間煽惑是以電請陸軍部加派毅軍一混成旅刻已行抵武昌分駐各要處以示鎭攝其服制肩章與近畿軍大致相似其服色則爲深姜黃領之兩端則載毅軍二字但白匪尙有騷擾湖北隨棗等邑情事出沒無常一切情形據各該知事呈報未詳於是又派偵探八人分赴隨棗等處仔細調查以便妥爲計劃

◉鄂新督對於武漢之警備

白匪自豫勾結亂黨竄擾鄂省連且京漢鐵路相接關係尤爲重大並傳聞有日本人在中暗助已經派北征兵在戰線拿獲一名昨已解漢交該管領事訊辦或云確是亂黨借冒不知孰實惟鄂豫毗連此後一切運需自應格外注意武昌乙棧已設立兵站派員經理以專責成湖北原有飛行艇起義時購自日本並未試用現在第一師長王占元開戶督理汴督辦理剿匪亟需借用此項飛行艇刻已商允載往催段新都督以武漢三鎭輪軌交通一切防務不可疏忽且値接任伊始對於軍事上無不細心討論茲特調查湖北方面原有軍隊厖有把握計有鄂軍三師兩獨立旅約三萬人工程團三營輜重團三營憲兵隊四大隊近畿第二第三兩師馬步輜工及機關槍隊飛行艇隊約二萬人近畿第三混成旅馬步輜工各營及機關槍隊約四千人新練北軍入伍將編第二混成旅者約三千人鄂軍馬隊團約一千人鄂軍機關槍隊四大隊預備援川之奉軍一旅勵匪之奉軍一團江南軍一師總共不下七八萬人其附屬各師之額外軍隊尙不在內現今多已出防武漢三鎭更應分派得力軍隊嚴爲警備北軍第三師駐楚望台憲軍一旅二團駐白沙洲北軍二師八團駐武勝門商埠北兵二師七團二營駐漢陽黑山征兵十三團駐喬口北軍二師七團三營及征兵十六團駐文昌門鄂軍第二師征兵第八團駐平湖門憲兵隊駐保安門北軍二師馬隊一營及鄂軍第一旅二團駐晴川閣其黃鶴磯派楚材艦長趙子安鮎魚套派江元艦長溫德潮兵工廠派第一師長石星川所有水面一律派偵探訪消息云云刻已分別通令遵照矣茲將日來鑒頓水陸軍政各手續錄誌於左

(一)派設監察 海軍一項爲江面保障爲遊駐梭職司重要近頃白匪勢熾擾及豫皖一帶鄂省地居毗連責當其衝風聲所及大受影響江面防務段督已調來多數海軍分遣黃武各郡要隘鎭攝保護惟鄂地遼闊駐防匪輕而況來去靡定限制紛歧是以段督擬於鄂省派設艦艇監察官一職所有來鄂駐防海軍均聽其節制調遣節以一權令刻擇就鄂防楚材艦長趙進銳堪充斯任特呈請中央正式任命矣

(二)添製巡輪 水警改組成立鄂屬襄黃武一帶水上治安賴其保護船商行旅同口稱頌刻値防務吃緊沿江一帶宵小混跡稍涉陳懈貽害尤烈惟水警巡輪數只二艘(鄂巡襄巡)稽查各岸難資分佈段督有見於此特大加擴充以重關防現將鮎魚套總稽小輪楚華江安靖忝三艘一律撥歸水警廳改製巡輪以便梭巡水面爲艦板偵察之遶助昨飭何廳長速行接收以增水警耳目而除奸宄云

(三)愼重城防 城守之職務稽查出入盤查奸宄責任匪輕關係重大値茲匪耗四起尤爲緊要段督發難首加注意以城防一項乃軍政之要著鄂省各城防守雖嚴然有缺點是以日昨特責成各城巡查官於城首組設檢記處專爲檢查出入包裏及行跡可疑之人暨登記軍隊出入事故連督以及軍械之往來其警衛兵七專司守望啓閉各事各專責成而便稽查免匪徒混入

(四)取締防軍 段督以近來各屬常有匪黨擾事擾商害民時見匪出且離省較遠駐屬伏莽滑跡稍一不愼後患堪虞究其原始皆由防軍疏於防範所致如任其蔓延前途何堪特於昨號飭令通令飭各屬防軍嚴密偵緝其有教堂巨埠應妥加保護勿使發生意外所有該處防營情形每月申報二次以憑查考而重防務

(五)組織偵探 鄂督府調查員原有劉稻香及潘家璧等當黎公督鄂時壘破巨案屢邀賞擢自段總長兼督鄂督之命多賴南北警察隊偵察一切破獲機關亦無疑矣之報告茲因香岩叔任伊始偵探足爲耳目之助若非潔身自愛富有機宜之人殊不足承充斯任以靖奸軌而安良善刻擬組織特別偵探一隊以劉見田爲隊長(北省人)以便糾察一切而杜騷擾云

◉湖北政界新紀事

▲高督辦無錢不出京 湖北官錢局自經政府任命高松如督辦迄今多日尙留滯京師未來鄂蓋因財政部借欵未成致政府認爲整頓該局之基金不能大批撥下僅由前監理官程希洛攜來現銀百萬豈能收爆四千餘萬之紙幣附前鄂督所委該局總理魏之綱業呈請辭職遇事存五日京兆之心所有一切進行事宜程監理多難獨斷于市面金融公家財政關係甚巨是以呂省長電請財政部催促該督辦來鄂以利進行現高已決定非俟巨欵到手不出京惟以鄂官錢局及湘官錢局急待整理且兩省原委總辦均亟求交卸應即行接收特委任前湖北候補知府朱文學知州劉承緒充當鄂湘二局總理暫行維持現狀

▲電話公司要求賠償 武漢電話公司自起義後收歸官辦已逾兩年股東權利概化烏有去冬因運動交通部中人創議收歸國有附屬電局已經派員來漢查勘議價卒因部欵支絀事遂中輟適値鄂省政局變更該公司股東因再呈懇都督省長交還商辦把持此項權利以時易境遷不能再施阻撓當由前代督段批准於本年元月起仍由商辦現該公司已經接手然衆股東乂會議以前年鄂軍政府所立合同曾有月給一千元爲各股商利息之條後因當事者惟持強權從未履行各股東受虧不堪茲特呈請當道要求賠償二萬八千元以邮商艱按年來總理電話者中飽不貲此欵似應責令賠償

▲揚子機器廠再免稅 漢口諶家磯揚子江機器製造廠規模宏大所造各種機器頗稱適用尤以所製鐵路機械銷行爲最暢前淸時代曾准予免稅五年至民國三年一月底適屆期滿該廠經理劉己要求中央政府再予免稅五年咸仍援照各省鐵路購用機器材料展限例辦理並內地釐捐一律豁免茲經財政工商二部核議只准再予免稅一年自本年二月一日起至明年一月底止在此期內並內地釐捐一律免納昨湖北國稅廳奉到部令已通令各釐捐征收局一律遵照辦理以維工業

▲初級審判制之廢止 湖北各縣初級審檢廳光復後已一律設立惜會官皆濫竽充數索賄舞弊任意妄爲長官既無良法鑒飭人民莫不怨聲載道去秋當道鑒于人才缺乏經濟又非常困難爰援部章將初級廳區撤改設審檢所以知事兼檢察長並監督刊事只設稽審檢察各三員[illegible]茲省長因勉認中央解欵司法費愈爲竭蹶遂電奉中央核准並檢審所亦取消之所有初級應行受理案件由知事負完全責任僅於署中添設科長員襄助辦理所有傳達法警俱裁不用以小隊兼之承發吏庭丁繕書之薪公借取給於訟費今後第一審司法竟可不用公欵至省城商埠之初級廳亦廢止由縣知事兼辦並准恢復管押以訊盜竊痞匪嗚呼三權分立之謂何從今司法人才無啖飯處矣

◉東省胡匪徐長勝被擒始末記

東省著名胡匪徐長勝(按同時有兩徐長勝彼徐長勝綽號徒來客已於前清宣統三年伏法此徐長勝綽號掃北)籍隸阿城於前淸光緒年間曾投唐殿榮部下所從匪首唐見其勇悍升之爲匪中頭目倚若左心自唐死後領率羽黨十餘潛回阿城屢在黑吉交界之濱樹阿城雙城濱江呼蘭綏化餘慶縣等滋擾宣統三年夏因搶刼俄輪案發風聲緊急逃往鐵山包(即擬設之鐵驪縣)東崁山之內匿跡數月後以錢財用盡復出而大肆猖獗該處軍警均不敢捕之遂存橫行黑吉兩省之概惟因部下人數無多是以未敢大舉嗣在武漢起義時曾與天邊羊聯絡一氣屢欲趁機起事所以遲疑未果者時適有勁旅在教畔防自顧力不能敵之故也及天邊羊投降其勢已孤頗爲斂迹然搶刼綁票等案猶無虛日迨至夥搶綏化後往剿軍隊如林無可容足乃帶領從匪二十餘人又竄往東寧俄租界勒捐烟土數千兩及羌帖數千張即分劈散夥各尋僻靖處所過冬(匪中慣例)惟該匪與其腹心六人携帶烟土一千兩羌洋八百元避往外蒙依附活佛詎行至實安界內被軍隊查見立即赶散所帶烟土羌帖盡行拋棄僅與周李二匪至敦化飢寒交迫狼狽已極勾串土匪數人搶刼南家得財即與張李作盤費之他往祇該匪一人仍在敦境居住頃不知於何處獲得槍械一桿持向高麗盤道地方刼捐行路人以及附近糧戶適被巡警訪知查明其住址潛不敢動手始派幹警變裝前往假充路人將該匪穩住用酒灌醉俟至夜深餘警始一鬨而入將該匪綁解至縣署宿酒尙未醒也迨至天明知覺自顧已身陷縲紲已緊綑肩背矣即日鞫訊該匪自知罪大惡極難逃法網當將其爲匪歷史滔滔供認畫押縣署已據實呈報省吏候文正法聞有客民朱德財者在敦化城東沙河穿山裏頂堂子窩鋪(即捕獵)已經多年自徐長勝被獲提訊頭道梁子劉永淸等家被搶各案徐供認是伊同朱德財張俊子李寬子等二人强搶不諱嗣將朱傳案訊究供稱與徐匪有宿憾因前日徐匪至伊窩舖覓宿挑剔飲食將桌推翻曾相毆打實被警拏等語復有該處南近糧戶五十餘名到廳擔保請求平反不知能釋放否又有高麗盤道地方柳某素開小店前被徐長勝持槍威嚇勒捐帖錢二十餘吊意頗不甘茲徐就獲因到縣追訴併索要前項被勒之欵至沙河沿張某則平素在東山裏燒炭鍋爲業家存防盜之槍取出以備打獵詎於日前赴窰內起炭及回時槍已失去遍尋未得徐匪被獲謝併有槍械一桿當往索觀確是已物復訊徐匪亦稱係竊自東山裏炭窰者該匪以如此巨匪而到窮以後乃時而詭索時而偷盜亦可見其途窮日暮狼狽已極矣

羣英高等學校啓事
[illegible]
價格

上洋楊萬興土棧放盤廣告

本號開設上洋小東門外彭家街坐西朝東石庫門內歷有多載近因運到大批川雲本土零剪批發貨色高貴價目克己並以存貨於本號發賣批發一律放盤特此廣告凡各界惠顧請認明本號招牌地址庶不致誤

商辦新舞台陰歷正月十八夜戲（頭等一元二等六角三等三角）

（日戲每逢禮拜六禮拜日開演）（開設城內九畝地大境路）

▲毛仲○鐵刀劈五虎　張德祿
▲界牌關　劉漢臣
◎文昭關　周鳳文
探相親　夏月珊
（花）（罵）娶和尚　夏月潤
花田錯　毛韻珂
獨占魁　馮子和
花（新）洛陽橋　夏月珊　夏月潤　周鳳文　趙文連　王蕙芬

大舞臺十八夜特別拿手好戲

▲富○仙○勳　七歲紅
▲吊金龜
◎界牌關　雙屏翠
張（白）山（小）如意　李春來　（全）水灘
王永利　趙如泉（本）逍遙津
賈璧雲　蓋俊卿　（梵）王宮
小如意　賈璧雲（洛陽橋）
趙如泉（桂○芬）

醒舞臺（英租界正月二十八路馬路）夜戲

特等包廂每位一元頭等包廂五角特別正廳每位八角
頭等正廳五角三層頭等每位三角二等二角

▲謝○玉○環　小張()張()劉()李一物　溫人生　趙君玉
王雪豔　小喜祿　張黑雲　張永奎　劉吉瑞　李小培
▲樂茶計　三奇盜　青聞　矮審長　羅成叫關　七亭
蓋春來　（洗）（浮）（山）楊貴妃

羣仙茶園正月十八日特別拿手好戲

十八日戲起大減價正廳每位洋一角

小桃紅○瑞○仙　小春仙　小來仙　小詠仙　張瑞仙　陳寶仙　小文敵　小云仙
▲北京打王子　潮　鳳　斷　文　茂　崔　回
金頂山　鳳凰山　太后昭　關州廟　子朝

正月十八夜特請最優等生旦花生小丑文武一齊登臺

▲金秀英　小云仙　花鳳仙　草仙上飛　林上飛　草玉黛　紅仙　翁倩　紅梅　菊蓉　花仙
▲天水關　西洲城　四梅閣　紅十娘　杜興府　嘉（大）新（洛陽）橋

共和中舞台十八夜拿手好戲

特別官廳每位四角頭等正廳三角二等正廳每位二角
三等每位一角特別包廂每位六角頭等包廂五角

何潤羣大廣御休郡　吳鳳樓　小達子　碧月花　江夢花　小金猴　李永稀　（冰）仙花　劉雨田　小寶芬　小寶林　洪小恩
伐子都　海潮珠　白虎堂　拾黃金　花蝴蝶

法界迎仙鳳舞臺男女合演

正月十八日特別拿手好戲
◎張和福　馮春奎　張長寶　劉鳳玉　謝明珠　葛延秀　夜呂布　白玉林　楊猴
▲三擊掌　▲文昭關　▲釣金龜　濮陽城　梅花　絨花　捉放曹　花（轎）

法界迎仙鳳舞臺男女合演

正月十八夜特別拿手好戲
▲乾坤帶　梁俊　（四）楊小　夜明珠　狗肉　張福寶　趙美玉　呂布　白福
▲嘆皇靈　第一（謝）（周）　大子　燒骨計　伐都　李陵碑　玉虎　四本

鏡花戲園

（在香港觀）（電話四四一一）

十八日特請越等超著名藝員合演特色好戲

裘傳棠　史亦奎　陳素雲　趙虎豹　張寶香　陳兆林　胡小鳳　秦玉并　史亦奎　林芳錦　小鳳彩　趙桂標
通天　簫　（別）妻　下　河　東

○（十八夜戲包廂四角頭等正廳三角二等二角三等一角）○

李湧棠　史亦奎　裘瑞亭　小鳳彩　張寶香　陳乜秦　趙虎豹　周昌順　史亦奎　胡鳳林　林芳錦　陳素雲　趙桂標
鳳凰圖　打　紅　掛玉帶

第一台十八日特別拿手好戲

▲連○奎　王錦棠　雙處　粉菊花　張德俊　小楊月樓　八歲紅　楊瑞亭　蓋叫天　吳小楊
▲西川圖　▲雷峰塔　（▲硃砂痣）　▲富春樓　蔣忠　打虎　老將　爭功　洪羊洞　蓮花湖　乃武

第一臺十八夜特別拿手好戲

▲王瑞○雲　▲張德俊　吳小楊　小月樓　蓋叫天　八歲紅　楊瑞亭　薛永山　小金祿
四郎探母　目蓮救母　（善）四　（遊）宮

醒舞臺（即二馬路新舞臺原址）

正月十八夜准演好戲

夜戲價目（特等一元頭等五角正廳二角三層一角）

敦請京津唯一鬚生　敦請劇家第一人物

李吉瑞　溫小培

（蓋春來）（張英俊）

（洗）（浮）（山）

張青雲　羅成叫關　張◎黑　盜青　劉永奎　審七長亭
筱菊笙　趙君玉　林鄭卿　小孟七

新排綾綃燈彩新戲
（五　六　本）
（楊）（貴）（妃）

（百花亭醉妃）（並州道救將）（范陽城謀叛）（馬嵬驛縊妃）

民鳴新劇社

（三洋涇橋南歌舞臺舊址）
電話一三一四一

▲滿台五色電光燈彩新添五彩奇巧佈景▶
日夜加演亞西亞外國新到中國新拍活動影戲

新聘著名新劇家今晚登台

著名花旦　柴曉雲
著名兼生　蕭天呆
（著名）童子生　黃幼稚
著名悲旦　黃小稚
著名丑角　張則鳴

並全體社員准演
正月十八夜
頭二三四本
（惡家庭）

商辦新武臺開設在南市十六舖

▲（正月十八日戲特別包廂二角頭等正廳一角三等坐位八十）

段玉春　潘子　王菊芬　陸鳳春　林月梅　筱娃英　尹娃　小春　利翠鈴　筱蘭芬　花寶卿　尹桂鳳　尹桂榮
三男戰　（二小）

南市新武臺特別拿手好戲

（正月十八禮拜二夜戲特廳特廂人洋四角頭等正廳三角）

王小林小陸王尹許小花許小小金陸賽金小林
活五　影戲　光緣　姻三　笑外加　三明品

移風新劇社

（新北門城內福佑路中）

每逢禮拜三六日加演日戲
正月十八夜
全體社員准演
三四五六本
家庭恨

新民新劇社

石路天仙茶園舊址
日戲准一點鐘開幕
夜戲准七點鐘開幕
日戲每逢星期三六星期日

天小冰笑石則雙笑素寒藥稚鏡天秋憐幼航幻
眞雅血倩痴唱雲吾素梅風生花呆聲儂雅燕猛省
瘦靜琪環敏紹警崇雷幼石劍冷永琴有病
鶴鶴光塵新野鈴秀音知儲虹笑鄰心年僧
（天曉）（西）（靈）（嘯）（梧）（鴻）（昇）（劍）（峯）

新正月十八夜戲
（趣劇）眞假夫妻
（正劇）十五貫

幻遊火車廣告

本車開演已逾兩月經蒙各界觀覽贊羨不已故本主人不惜厚資新購到奇怪悅目畫片以備諸尊春禧閒暇駕臨參觀券費仍照每半點鐘收小洋三角或看一點兩點亦可相宜以便諸尊採擇每日夜開演日由下午兩點鐘起至六點鐘每夜由七點起至十一點鐘本車設在南蘇州路天妃宮橋東首自來水橋西首清遠里北弄口設備茶座以享來賓伏祈光臨先睹爲快

新民新劇社

特請新劇大家

王汪凌　優游悲　李世悲　張冶兒　董天厄

汪四君去冬在本社一演之後，曾得各界歡迎，利言且能外會今友春人所傳清老……今特邀來現已到申，准於二十夜登台，特此佈告。
本社謹啓

念一夜　情天恨
念二夜　田七郎
念三夜　險姻緣

第一台特聘寰球著名帮子花旦及武生

正十三日

真一旦

即侯俊山

侯君俊山爲秦腔花旦之冠……（小字略難辨）……預定十八日二十日到申特此佈告

上洋新開廣盛土棧

本號向在長江各大碼頭設立坐莊專辦大小洋藥川雲本土，客歲來申，貨真價實，四遠馳名，茲在上海英界大馬路五福里內開設門莊，批發零剪，格外克己……貴客光顧請認明本棧地址招牌庶不致誤

買得此機誠爲獲利無窮之捷徑

凡辦學界男女諸君皆可爲之且其益有利之勤……[illegible]

家人婦子實惠均占

英商捷足製襪公司經理先生鑒……[illegible]

窮困無舒請來問我

英商捷足製襪公司……[illegible]

請看湖北李女士之言

英商捷足製襪公司惠鑒……[illegible]

外埠可函索章程不取分文……至上海東十九號第七號

用此機較之用縫衣機獲利尤易如用此機有未明瞭者可至本公司隨時教授織法不取分文 按照本公司此一年以來核準之帳計算所收到織戶之襪較之往年加增三十萬打之多均照章發給工資現本公司此項襪之銷場甚廣祇須有購機代織之戶雖倍其數本公司收得仍有銷路 諸君亦願爲本公司工作而分享此項利益乎

痔瘡內服靈丹

上海彭壽堂獨秘珍珠熊胆人參蘆二十六種化痔丸每盒雙料四元單料二元如用雙料功力百倍愈後不發一試便知 此丸能治三十六種痔瘡無論生於內外或漏或成管……[illegible]

痔瘡外治妙藥

……[illegible] 天津河東小關治里李蔡芳士

請嘗試企公老牌牛奶

茲本廠向在英國開創百有餘年所製金企公牌牛奶是精選肥牛濃乳煮煉裝罐毫無攙和物質向蒙各國獎賞久已行銷中國各埠可稱衛生第一極品毋論嬰孩或服之大有裨益如尊客合宜祈向德記洋行批發嘗試可也

茲有英國著名金企公牌牛奶……備有現貨本埠及外埠各藥房大廣貨號均有寄售貴客一試便知言之不謬也賜顧請向本行帳房及寄售處購買可也 上海二馬路A字二號德記洋行啓

眼疾無憂瞽目重明奇方

[illegible]

敬告育兒諸家

本公司創設英京倫敦已將二百年所製代乳粉久已風行歐美各國都人士莫不贊揚此粉配製精美滋養富厚與天然之人乳無甚差別自前年特設分行於上海屢蒙各界歡迎故銷路日益推廣各處時多証書小照寄來不勝登載今將鄭姚二君來書全囑登入報章俾供衆覽茲節錄如下 上海英界安康里十三世專門婦幼科鄭樂山醫士來函云鄙人時多乏乳之孩就診頗爲棘手故囑其服 貴公司代乳粉不特用樂有效而且日臻强健洵保赤之仙丹爲衛生之至寶敬贅數語以彰代乳粉之功效請即登報以供育孩家之採用也又安徽休甯南三區五城省慾齋主姚湘臬先生來函云鄙人因擺判體弱乏乳故小兒常呱呱待哺屢用罐頭牛乳服之無效而且疾病叢生適敝友吳君來訪囑用貴公司代乳粉於是按法照服竟覺體魄壯健較前大相懸殊足徵 貴公司之乳粉用於中西嬰兒莫不盡善盡美矣鄙人感德過深無以奉報謹具證書登報俾世之乏乳者得以問津焉本公司另有育兒寶鑑一書奉送此書最講求育兒並治理各種疾病善法便捷詳明瞭如指掌如有欲得其詳細者請於函內附寄本埠郵票一分外埠郵票二分半至上海北京路郵局對門八號本公司即將此書寄奉祈注明住址爲要如貴處藥房現無此粉出售請示明該藥房牌號以便托伊代售俾就近之人可購也茲將代售各地列下

上海 蘇州 無錫 常州 鎮江 南京 松江 蕪湖 安慶 九江 武昌 漢口 杭州 嘉興 甯波 紹興 溫州 廈門 福州 廣州 汕頭 香港 濟南 天津 北京

總行倫敦 分行上海愛蘭漢百利西藥公司謹啓

何不使室中溫暖適意 用煤氣火爐 室中自然溫暖而且適意

請詢南京路十號轉角西上海自來火公司樣間可也

請看新小說

下列各小說曾在時報按日登載均膾炙人口後之好消遣品也上海望平街有正書局及北京天津南京蘇州分局發行

空谷蘭	七角
情網	八角
阿難小傳	五角
環球旅行	四角
女學生旅行記	六角五
鏡台寶	四角
蝶影	三角五
雙淚碑	一角
莫愛雙麗傳	三角
雙冒絲	三角五
曼聊琳	九角五
土裹罪人	四角
新西遊記	三角
梅花落	八角

中國精益眼鏡公司

中國自製最新發明吒力克鏡片

開設在上海英大馬路泥城橋東首

電話第三八九五號

吒力克鏡片確從光學及生理學研究而出最能保護人之目光故在泰西銷場極廣本公司於此潛心十有餘年所製鏡片始能發駕歐西獨步中夏故自出品以來不特本國歡迎西方士女亦多惠顧此可見本公司實事求是與尋常販售舶來品而專恃大言以欺人者絕然不同也茲將吒力克最大功用略舉於左 (一)該鏡片係按準各人目光用機器磨成凸凹形四傍上下光線相同其功用洽與天生睛球無異故能使戴者目光四激不發衛仰轉側自可左右顧盼與平面鏡之祇能平視者迥別 (二)該鏡片能點近眼匡而與眼毛並不觸礙 (三)能遮蔽眼目使塵氣不易侵入 (四)該鏡片質厚而純遠望之究如水晶而滴精瑩果故戴者神采增百倍 以上略舉合理故雖用於日光中亦不眩暈 至其奧妙則惟戴者能詳言之 本公司因目爲人生最寶貴之物故悉心研究親手製造海內宏達當能鑒之再外間近有以現成四片混充本公司吒力克鏡者尚祈留意

羣英高等學校法政招生

本校以普及法政知識養成中國法政人才特設法政科呈請香港政府正式立案

一二部入學資格 專門部須中學卒業或與中學有同等學力者入速成部須國文清通

學費 入學時預繳半年三十元

報名 繳半身相片一張入學金三元不錄退還

試驗 隨到隨試

校址 上海法界巨籟達路三伯七十五號大洋房即長浜橋東

補年限 專門三年畢業速成一年半畢業如有一年以上之法政學校證書可免試有五十人以上即可特開一班教授

首指定宿舍以供膳宿 再者本校長威迪克博士曾同教授英文正科專科預科不拘程度高低皆可肄業 新劇科教授中西新劇事以期有益社會 合併聲明

百代公司真正新片新到

汪笑儂 呂月樵 小連仲 小達子等新片均到 其中西皮 二簧 青衫 黑頭 梆子 崑腔 東鄉調 蘇灘 髓髓調 揚州調 大沽調 俱已齊全 前荷諸君欲購新片 屢蒙枉顧 敝公司殊深歉仄 今新片業已到齊 爲特登報奉聞 即祈稅駕揀取是盼

滬杭鐵路開車時刻表

由上海開至閘口

站名	開車時刻
上海	上午八點正(快車)；九點五十分(慢車)；下午二點二十分(特別快車)；三點二十分(區間車嘉興止)
莘莊	上午八點二十五分(快車)；十點三十一分(慢車)；下午四點零三分(區間車)
松江	上午八點五十四分(快車)；十一點十分(慢車)；下午二點四十二分(特別快車)；四點十八分(區間車)
楓涇	上午九點三十四分(快車)；十二點十分(慢車)；下午三點十六分(特別快車)；五點三十三分(區間車)
嘉善	上午九點四十八分(快車)；十二點三十分(慢車)；下午五點五十分(區間車)
嘉興	上午七點四十五分(區間車閘口止)；十點二十分(快車)；下午一點十五分(慢車)；三點五十三分(特別快車)；六點十五分(區間車到)
硤石	上午八點卅五分(區間車)；十一點正(快車)；下午二點二十分(慢車)；四點廿二分(特別快車)
杭州	[illegible]
閘口	[illegible]

由閘口開至上海

站名	開車時刻
閘口	上午七點三十分(快車)；九點二十分(慢車)；下午一點三十分(特別快車)；二點四十五分(區間車嘉興止)
杭州	上午八點正(快車)；十點正(慢車)；下午二點二十分(特別快車)；三點二十分(區間車)
硤石	上午九點四十五分(快車)；十一點二十二分(慢車)；下午三點十分(特別快車)；五點四十分(區間車)
嘉興	上午七點五十分(區間車上海止)；十點三十分(快車)；十二點十五分(慢車)；下午四點五分(特別快車)；六點二十分(區間車到)
嘉善	上午八點二十分(區間車)；十點五十分(快車)；下午一點五十分(慢車)
楓涇	上午八點四十分(區間車)；十一點十二分(快車)；下午二點十五分(慢車)；四點十七分(特別快車)
松江	上午九點三十分(區間車)；十一點四十九分(快車)；下午三點十八分(慢車)；五點十一分(特別快車)
莘莊	上午十點二十六分(區間車)；十二點十八分(快車)；下午三點五十六分(慢車)
上海	上午十一點二分(區間車到)；十二點四十一分(快車到)；下午四點三十四分(慢車到)；五點四十分(特別快車到)

下關浦口往來公渡時刻表（民國二年十二月一號實行）

下關開	上午九點；下午一點；下午四點；逢星期日下午十二點三十五分；逢星期一下午一點十五分
浦口開	上午十點二十分；下午二點四十分；下午五點；逢星期日下午一點三十五分；逢星期一下午二點十八分

津浦鐵路開車時刻表

由天津開至浦口

站名	開車時刻
天津總站	上午五點五十分(慢車濟南止)；十點二分(尋常車)每日開浦口止；星六上午十一點卅分(特別車浦口止)
天津西站	上午五點三十五分(慢車)；十點十八分(尋常通車)；十一點五十八分(特別通車)
滄州	上午九點四十六分(慢車)；下午一點廿六分(尋常車)；二點三十八分(特別通車)
德州	下午二點十六分(慢車)；四點十四分(尋常車)；五點十九分(特別通車)
濟南	上午七點卅分(慢車徐州止)；下午八點廿二分(尋常通車)；夜八點十二分(特別通車)
泰安	上午十點十八分(慢車)；下午一點十二分(尋常車)；夜十一點廿二分(特別通車)
兗州	下午一點七分(慢車)；夜二點八分(尋常通車)；十二點四十五分(特別通車)
臨城	下午四點九分(慢車)；夜五點二十分(尋常通車)；三點二十分(特別通車)
徐州	下午一點(慢車蚌埠止)；翌日上午七點十六分(尋常車)；星日上午五點十八分(特別通車)
符離集	下午二點五十一分(慢車)；上午八點四十四分(尋常車)；六點四十三分(特別車)
固鎮	下午五點二十一分(慢車)；上午十點廿三分(尋常通車)；(特別通車不停)
蚌埠	上午五點四五分(慢車浦口止)；十一點卅分(尋常通車)；(特別通車)
明光	上午七點五分(慢車)；下午一點十三分(尋常通車)；(特別通車不停)
滁州	上午十點十分(慢車)；下午三點十分(尋常通車)；十二點五分(特別通車)
浦鎮	下午十一點五十三分(慢車)；四點廿分(尋常通車)；(特別通車不停)
浦口	下午十二點三分(慢車到)；四點三十分(尋常車到)；一點十三分(特別車到)

由浦口開至天津

站名	開車時刻
浦口	下午二點廿分(慢車蚌埠止)；上午九點五十分(尋常車津止)；星一下午一點四五分(特別車津止)
浦鎮	下午二點四十分(慢車)；上午十點五分(尋常通車)；(特別通車不停)
滁州	下午四點十三分(慢車)；上午十一點二十分(尋常車)；三點二分(特別通車)
明光	下午六點廿三分(慢車)；一點三十八分(尋常車)；(特別通車不停)
蚌埠	下午六點十分(慢車徐州止)；三點十分(尋常通車)；(特別通車)
固鎮	上午七點十七分(慢車)；下午四點十七分(尋常通車)；(特別通車不停)
符離集	上午九點三十九分(慢車)；下午五點五十八分(尋常車)；八點二十二分(特別通車)
徐州	上午七點五分(慢車濟南止)；夜七點十六分(尋常車)；九點四十七分(特別通車)
臨城	上午九點四十三分(慢車)；十點四十五分(尋常通車)；十一點四十五分(特別車)
兗州	下午十二點五十九分(慢車)；夜十點五十五分(尋常車)；二點十五分(特別車)
泰安	下午三點三十九分(慢車)；四點十八分(尋常車)；三點十三分(特別車)
濟南	上午八點卅分(慢車天津止)；翌日上午七點四十分(尋常車)；星二上午六點四十分(特別車)
德州	下午十二點廿八分(慢車)；九點五十分(尋常通車)；上午九點廿一分(特別通車)
滄州	下午五點三十三分(慢車)；上午十二點四十分(尋常車)；上午七點五十二分(特別車)
天津西站	下午三點三十九分(尋常車)；二點廿六分(特別通車)
天津總站	下午九點廿四分(慢車到)；三點四十分(尋常車到)；二點廿三分(特別通車到)

滬寧鐵路開車時刻表

由上海開至南京

站名	開車時刻
上海	[illegible]
南翔	[illegible]
崑山	[illegible]
蘇州	[illegible]
無錫	[illegible]
常州	[illegible]
鎮江	[illegible]
南京	[illegible]
江邊	[illegible]

由南京開至上海

站名	開車時刻
南京	[illegible]
江邊	下午二點三十分(快車星日開)
鎮江	[illegible]
常州	[illegible]
無錫	[illegible]
蘇州	[illegible]
崑山	[illegible]
南翔	[illegible]
上海	[illegible]

接地方要聞

◉河南匪亂之要電二則

▲省長請卹商城死難官紳 大總統國務院鈞鑒頃奉鈞部敬電內開拱密奉大總統諭令下個電商城知事許中書守城禦賊力竭捐軀應准照陸軍陣亡例給卹該縣地當衝要應速遴幹員馳往接替所有善後事宜並責成安徽辦理同日又奉電開拱密奉大總統令個電悉十五夜商城復被匪攻陷知事許中書紳董洪永安均殉難殊堪憫惜即查明該知事被害情形呈請給卹仍將匪情詳述探報各等因查商城失守後鳳台即飭探訪員張利見並湯藩臣曹暮時等切實查明具報旋據該員等先後稟稱商城密邇光州黃南縣失守後該知事許中書與在籍紳董洪提督永安堅城自守誓共存亡至十五日夜大股巨匪李鴻賓丁萬松宋老年並白狼之叔白瞎子等勾結亂黨樸攻商城初至時該守城防勇開放大砲數聲轟斃匪黨數百人該匪等積恨愈深攻城愈猛而守城者亦奮堅槍彈如雨砲聲隆隆至黎明時南門火光轟起人心惶懼洪軍門猶坐守西門屹不爲動許知事正在北城巡邏聞西城危急即手持匣槍一支跟從健卒三名由北城奔赴西城激勵民團正在抵禦間驀看匪徒已攀堞而上滿卒請少避該知事謂城亡我何存連放手鎗數响擊斃悍賊兩名於斯時也賊已架雲梯登城衆槍齊發直穿許知事心部頭肩兩部均有刀傷立時殞命極慘極烈洪軍門亦遇難紳民男女被害者甚多各等情前來鳳台覆閱之餘不禁淚下伏查該知事許中書生前衛卒卓著嘉聲以身殉國實足爲民國振綱紀而挽頹風擬請照陸軍卹賞章程第廿一二三條從優議卹准照原職加一級呈請給卹以勵風化而慰忠魂伏祈鈞鑒至洪軍門永安原職本係前清福建實缺提督自應照頭等官陣亡請卹抑鳳台猶有請者此次商城失陷該匪黨攻城時被城上大砲轟擊死傷者約數百人銜恨入骨故入城後橫行殺戮慘忍之狀甚於光潢紳董死難者不計其數前清小軍機候補府易貞直隸候補府張良運均被擄死生未卜擬俟查明後一併彙案分別請卹以爲官紳因公殉難者勸（然則死難之平民可置之不問耶）除將該處匪情另文詳報外所有查明許知事中書並洪軍門永安死事甚慘懇請從優議卹緣由理合先行電呈以慰我大總統及鈞部眷崇節義振飭綱常之至意是否有當伏候裁奪示遵河南民政長張鳳台謹叩巡印

▲郟縣知事之報捷 開封都督民政長鈞鑒前電諒蒙慈鑒實統領督同馬營長志敏總稽查方景春於二十九日（一月）午刻到郟未經入城該匪首盧三元等率衆迎戰馬營長帶領左哨官李振倫長劉致棧右哨官劉宗清長劉元後哨官周鵬雲長馬得山馬隊哨官李維興長王海亭前往攻擊知事早已預備聞援軍至立即會同駐郟毅軍馬部帶從龍帶領中哨長趙殿元左哨官許克忠長王登科右哨官運本玉長張天資韓什長史金貴一齊出城兩面夾攻該匪伎持妖術兩路迎戰至午後二時不退我軍槍擊猛攻遂分兵繞出該匪後路猛擊該匪迎槍而斃約五十餘人該匪不能支持始各潰散追至汝河南又斃匪二十餘人因天晚收隊此役共斃匪不下百人毅軍陣亡一人受傷三人匪首盧三元及僞管帶王得山等一併梟首示衆人心大快地方安靖足以仰慰垂廑除將搜獲僞物及詳細情形另行呈報理合電禀知事袁時熙叩（記者按郟縣舊屬汝州距京汝許州站西汶百六十餘里）

◉蕪湖警廳拿獲亂黨紀聞

蕪湖自白匪蹂躪六安後謠言甚夥頗有匪徒從中煽惑希圖構亂幸軍警防範嚴密地方尚稱安堵前日警廳成廳長據偵探報告有逆黨嚴海波即水白川現在來蕪匿居萬全樓客棧勾結匪人謀爲不軌成廳長立即飭派司法科長會同第三署長往該棧將水白川拿到訊據供稱壽州人二十七歲任安慶警察教練所畢業曾充高等審判廳司法警察巡長光復時回家舉辦鄉團去歲獨立時充任攻打壽州司令官失敗後即逃家產全行查抄沒公現在友人耿傳書約其到蕪同住萬全樓暗地聯合預備起事不料被拿耿已聞風逃走耿有黑皮箱一只存在河南岸周有新家云云司法科得供立派法警往河南周有新家詎有新已與耿傳書同逃當將其妻陳氏帶案研訊據云皮箱一只已經其夫與耿帶往運漕耿等會議數次定期十八日起事餘不知情云云旋即收押同日又得南京馮都督偵探報告有聶幼山自上海受其父聶得應指使來蕪謀亂登時派員拿獲訊實係聶得應之子幼山前仗父勢在豐潤處充當稗將職此次復敢來蕪聯合猾匪希圖作亂訊明直認不諱遂一併拘禁電禀都督旋奉復電云訊明正法成廳長於九日午後與武衛軍齊務處長車慶雲會同復審判決死刑即日午後四時將二犯押赴曾家塘槍斃以遏亂萌一面訪拿在逃各黨云

少婦慘死 北京崇文門外東珠市口東水道子小唐盤胡同住戶路姓少婦年二十五歲素有羊角瘋病根月之十五號晚七時在厨房烙餅做菜一時瘋病發作觸于火爐之上當將棉衣引著延燒遍身焦爛不堪衆人知覺時該婦已被燒身死噫殊可憫矣

◉江蘇審計分處要聞錄

▲關於概算者 各機關應造三月分概算定限由各主管官署於二月二十日以前送達審計分處現在中央審計處以概算取事前監督主義訓令審計分處精密審核嚴杜浮濫所有各機關概算非經審計分處審定通知概不得領款支用如或違限不送擅自支用者呈明中央付懲戒委員會處分倘審計分處於審查決算發見有不正當之支出即責令照章返納該分處不得意存瞻徇代人受過至各海關國稅廳支付款項現在金庫尚未完全成立須將每月領出總數報明省公署財政司作一處收處支方法以期統一財政單處長已與韓省長協商函知國稅廳及各海關依照中央訓令辦理

▲關於建築者 總統命令國家財政困難各官公署近五年內概仍舊貫不得藉口興築以節浮糜云云惟未奉令之前有已建築或改作者及軍事範圍之砲台營房教育範圍之學堂實業範圍之工場農場等不在總統命令禁止建築或改作之內此項工程必須詳敘理由呈報審計分處審查現在分處須定表式分別一名稱二地點三基業所有權四地址總面積五租購價值六契約關係七場屋總數八估工員名九原估價格十包工投標十一工程師名銜薪資數目十二匠頭名號十三監工購料員名薪資數目十四財料價格十五工程期限十六保固期限共十六款通知各機關遇有建築先行分別詳敘並附以明細圖表送交審計分處核定始得興工如係包工辦理者亦應開具工料明細估單依照審計分處所訂表式分別土木金石漆飾裝飾等估計價格由分處核訂辦理

▲關於官產者 清查官有財產財政部訂有專章中央審計處特頒檢查官有財產規程蘇省官產種類既多爲數尤鉅光復以後冊籍或虞散佚隱佔勢所不免凡關於水陸台營官地國有省有縣市鄉有一切官產均須直接受審計分處之檢查現由分處函請各主管機關通令所屬將所有官產分別種類詳細編造清冊並填具附屬明細表限三月內呈報各主管機關彙報審計分處其各項官產種類分爲五項一房屋二土地三森林四礦產五動產按照頒訂表式填報此外官有財產有貸借時必先將財產價格貸借金額及期限等各項條件送交審計分處若有發買時必先將財產來由及原價時價抑用投票方法各項原由報送審計分處經分處核准始得貸借或發買如未經審計分處檢查核准其貸借發買均作無效

◉馮都督蒞蘇紀事

江蘇都督馮華甫君改期於十號來蘇等情已誌昨報茲悉馮都督已於今日（十號）上午由甯乘坐特別專車起節來蘇下午三句鐘車抵蘇站蘇地自殷鎮守使以次各官均在車站迎候站之週圍咸有軍警把守兵衛森嚴無論何人非有特別符號者不准入內馮督隨即下車與殷使君及盧總廳長朱師長等握手略致寒暄即乘馬車由衛隊騎巡隊等擁護至胥門改換大轎進城詣都督府駐節進署時連升九炮各官長復往請謁馮督帷請殷盧朱各君進見餘皆分別擋駕當帥節經過之處沿途均由軍警加意保衛禁止行人車馬往來交通爲之阻絕云

◉鎮江解散自治機關

丹徒縣劉知事昨接奉韓省長訓令謂奉大總統命令各省自治辦理不善應由各民政長通令各屬將各地方現設之各級自治會立予停辦所有各該會經管之財產文牘及另設之捐務公所等項由各該知事接收保管等因合亟訓令該知事將所屬市鄉自治局所遵照中央命令收回管理等因劉知事奉文後因即轉知各市鄉自治公所遵照辦理矣

地方通信

○杭州通信

▲商會不得干預包庇捐務 紹興酒捐局長具呈國稅廳酒戶李誠彰淨貼印花特蠻不服查驗一案現在該酒戶復向商會飾詞誑告據紹興商務分會來函指爲有意挑剔檢呈揭下印花乞核示等情茲聞胡處長查此案前據該局長呈報到處業經令飭仍按統捐暫行法逐由該管地方官嚴加懲處在案茲據續陳前情察閱所呈印花一百三十一張無絲毫破損痕跡其爲淨貼確實無疑乃該酒戶尤復不知認過盜勵商會出而干涉並敢在局大言無狀不服理喻似此橫蠻刁詐若不從重罰辦其何以儆效尤現已訓令紹興縣知事速將該酒戶李誠彰傳案拘留責令按照捐率除正捐外遞納四倍罰款如再違抗即將扣留之酒全數充公並令由縣傳知商務分會不得干涉包庇以重稅務云

▲責成知事保護電綫 電線一項本爲便利交通而設從前電局監督兩請民政長通飭各縣保護已於去年八月間令行在案現因各縣添設者甚夥監督復函請公署略謂此項電線散暨各縣城廂鄉鎮櫛比鱗分若覓奸匪徒暗加損害不特消息遲滯貽誤事機而修葺需時亦於經費多有影響請通飭各縣凡電線電桿一律由縣負責保護並通令各分局隨時察檢以重電政而節經費云

▲參燕捐加額認辦 杭紹金三舊府屬參燕捐欵前經財政司核准由益元等號認辦每年認額五千元茲國稅廳查悉鹿茸白木耳兩項並不在該公所範圍之內竟敢朦混收捐給單行運殊屬不合現擬照前清原額參燕兩稀年繳銀八千元鹿茸白木耳兩項年繳銀二千元合成一萬元之數該公所能否遵照辦理昨已令飭該公所限文到五日內明白呈復否則即將認案撤銷以杜弊竇而維稅政云

▲請發永濟商輪公司執照 杭總商會前據海寗商會文稱以據商人倪軼塵等呈稱籌集股份銀三千元組織永濟輪船公司租借小輪行駛嘉禾餘賢沈蕩欵城海寗等處並開具簡章暨航線圖說股票式樣營業概算書等件又附繳註冊公費洋五十元請予轉呈註冊給照等情當經該總商會據情呈請農商部察核頒給執照以資遵守昨奉部批以核閱呈送各件大致尚無不合所招股本銀三千元既據該商會呈稱查驗屬實應准註冊茲發去執照一紙仰即轉飭具領並將領到日期呈報備案云

▲驗契章程即將更改 驗契一事自上年九月一日浙省實行現已五月到閩中央已更訂新章頒發來浙不日即將更改云

▲舊官署借撥調查一覽 前清各項官署每爲別界所租借間有公家撥用者然多未調查清晰以致無從交涉承辦現在官產注意調查一律呈報在案計開舊撫署撥作操場（廢）舊藩署撥作工藝廠（存）舊臬署撥作國稅廳（存）舊軍署借作共和法校現撥開辦同袍社（存）舊都統署撥作杭縣署（存）舊運署撥作浙江病院（存）舊鹽業道署撥作都督府（存）舊杭巡道署撥作警察廳（存）舊糧道署借作圖書館儲藏處（存）舊交涉使署借作運使署（存）舊協署撥作講武堂（存）舊府署借作浙江學校（存）舊寗分司署借作女子職業學校（存）舊嘉分司署撥作警察分署（存）城中務署借作城西小學校（存）闕所撥各署均需丈地備案所借各署一律限期遷徒以便分別丈勘標賣或留作公用不得久假不歸云

▲門攤無自治經費担任辦法 餘姚縣知事陳國材准縣議會咨請門攤核示現開胡處長查門攤一款向係另串征收據稱城鄉各舖戶地方遼闊一款由自治經費項下担任呈請國稅廳催收爲難應於催收地丁時隨同帶催並無困難之處至於催收人雖保無弊一節該知事有監督之責自應隨時考察如有抑勒浮收情事立予嚴懲則弊自可絕所請由自治經費担任無此辦法昨已令飭該知事知照矣

上海鎮守使署醫官 侯光迪 博士

侯君前任上海公立醫院紅十字會醫院及積善局西醫院內外各科總醫科花柳病科皮膚病科尤擅戒烟每日午後門診二點鐘起四點鐘止出診隨請隨到 [illegible] 電話一八一九

（一）宗心女學校招生（二）

程度 [illegible] 學費 [illegible] 考期 上午九時至下午四時止 開學期 甲寅年正月二十日 報名處 [illegible] 校址 [illegible]

校長周顧月全啟

敬謝 蘇製 壯陽廣嗣金丹 一索得男

崔氏瓣香廬上海盆湯弄絲業會館北首甯波路口五開間門面顯雲氏總發行所○外埠函購郵局歲發 [illegible]

▲赴日實業觀光團之計畫　浙省組織赴日實業觀光團一案已誌本報刻聞屈省長以除由各商會選派外另派富有商業學識精通日語者四人以資指揮引導之任並派遣庶務員四人以資研究出品陳列方法至出發日期約在三月二十日前後云

▲視察驗契委員事竣　浙省驗契自上年九月一日實行曾經國稅廳委派周旦汗致中余德升等十一人分赴各舊府屬視察以促進行規定五個月竣事現已屆期各視察驗契委員刻已先後回省銷差其未竣事宜均由各縣知事兼驗契所所長辦理云

▲函請特派禁烟監督　昨日朱都督接准屈省長函以浙東深山僻處發見烟苗時有所聞若不設法仍照上年辦法設立禁烟監督並以武力補除餘毒匪特功虧一簣且貽笑外人等情函請飭派高級軍官爲浙東禁烟監督會同各監察員實力搜查以期烟毒永滅云

▲印花稅漸次推廣　印花稅票近日銷場漸廣并有湖墅恒懋紙號等數家擬代銷售現已遵同殷實鋪保呈請國稅廳頒發印花以便銷售云

▲委員會查杭屬酒捐　紹屬酒捐業經國稅廳委任蔡綬年余德升會查等情已誌本報茲聞胡處長查杭屬酒捐事同一律亦應委派委員前往該局會督進行切實整頓現已委任朱錫康會查舊杭屬釀戶酒捐事宜云

○揚州通信

▲挑濬通揚運鹽河　自揚至通之一道運河爲運鹽必經之地年久失修致有淺涸淤塞之事行舟頗不便利前由通紳張某發起從事挑濬以利行船其經費即以兩地鹽商及大達輪船公司分担委任韓王兩君爲兩地總辦全河計分二十三段興工現值水勢極小之際正宜動工挑濬昨揚屬仙女鎭暨宜陵界滯等段業已開工挑濬兩首以填堵載船後行走以免妨礙工作云

▲賊歟盜歟　揚城南門街某莊姓昨夜忽被梁上人挖門而入翻箱倒篋竊去銀洋衣服等約值數千金其時男丁出外未歸家中祇有婦孺聲正由夢中驚醒意欲喊呼以賊等竟敢現出手偷恐嚇逢致不敢聲張聽其負贓而去待鄰人得信前來已杳如黃鶴矣據云該賊等挖門而入形似竊賊在內翻箱倒篋毫無提懼情形及負贓而去又復明目張胆敢以手槍恐嚇決非竊賊行爲聞事主已報請警局拘緝矣

○鎭江通信

▲改築軌道之消息　鎭江滬寧火車站另有軌道一條遙達直達江邊以便行駛小火車駁運由江面來鎭之貨物及搭客人等法至善也惟近日長江上下游運鎭之貨物均應條駐魚雷一帶若將軌道改築至駐魚雷尤爲便利商務必臻發達現聞車務總管據某商條陳已有改築之意見不日即將興工云

▲擬興水利之辦法　鎭郡自去歲入冬以來天氣亢旱泥塘石井均已枯涸城鄉皆以無水爲患現丹徒縣農會擬興辦水利以舒民困其辦法有三一請辦農田自來水機器二照東洋法開挖土井三購辦機器開挖蓄水昨已呈請劉縣知事暨省長核示遵辦矣

▲加征附稅　丹徒縣知事公署日前接奉江蘇省行政公署國稅廳籌備處訓令內開本民政長本處長前將預算不敷辦事因難情形呈奉財政部令開蘇省財政竭蹶自係實在情形可援照浙江之例加征地方附加稅每兩帶征三角約數得八十萬元以採地方收支適合飭即會同妥擬辦法迅速實行以資挹注等因亟應遵辦自民國三年度上忙起每完正銀一兩應即加征銀元三角作爲附加稅連同正稅一併解省以濟要需云云昨已遵照出示布告矣

▲嚴禁謠言　鎭江自破獲亂黨機關後謠諑紛起人心惶惶大有風聲鶴唳草木皆兵之勢現經劉知事會同要塞第一旅旅長及第五師第二十團張團長出示嚴禁謂近日謠傳皖江上游等處有匪徒滋事現查實無其事顯係有人暗中播弄搖惑人心爲此佈告商民人等照舊各安生業切勿輕聽謠言致生紛擾云云

○常州通信

▲開濬城河續誌　常州開濬城河於去冬十二月間開辦先從西小水關開至麥場又從西大水關起開至東門天寗寺碼頭業已陸續竣工次第告竣現又議定從天寗寺碼頭起至飛龍橋止一律開濬以便直達塘河後河從西小水關起至北小水關止亦擬同時開濬業開通達前後河之各小支河開河用款除市區房捐加收二十倍及鹽公棧借款外不敷尙鉅前由市區公民莊賡良等具呈省長請撥款補助聞已得省長批示於盛紳宣懷捐助本省水利經費二十萬元內撥給二萬元以竟全工云云

▲開鑿公井　常地自去年秋冬以來雨澤稀少城河乾涸近又與工開濬居民飲水頗不易得傅紳永達等發起開鑿公井以便居民旋由張君小松捐洋五百元作開辦費推揚文照君經理其事凡離河較遠之處如宵害坊雙桂坊等處皆擇定地點開鑿所有磚石由市公所補助現在所開之井共二十餘處如入春以後尙無雨水再擬續開至五十處之多云

▲妓捐之阻力　武進市區創辦妓捐定於二月一日實行現警察事務所正從事調查擬先定等次再抽捐費不料劉君偉臣等起而竭力反對聞已具稟省長力言妓捐之有害無利常地萬不可行請飭縣知事立予停辦未識省長如何批覆也

○蘇州通信

▲附加稅解省之影響　吳縣所屬二十五市鄉自組織自治機關以來向恃附加稅一項之輸入爲成立張本雖其間固有以之興辦公益者然假公肥私徒供鄉董議員花天酒地之揮霍者亦實繁有徒茲聞省令取消地方自治後所有附加稅通令飭各縣自癸丑年起一律解省各鄉董議員聞此消息驟失所恃日來將來城在各茶寮談論大有怏怏失望之狀云

▲竊案迭見　胥壓開歲以來城內竊案屢見疊出自吳縣學前吳紳家被竊後日前三茅卿巷沈某家亦被竊賊挖穿墻壁而入乘事主睡熟之際翻箱倒篋恣意搜刮開所失衣服首飾一應約值二三千元之譜事後由該家主開具失單呈請該管警署偵緝未識能否破案也

要件

財政部訂定造幣廠章程（續）

第九條　總廠科長秘書總稽查承監督之命分廠科長承廠長之命管理各主管事務

第十條　技士科員及未派充科長之技師承監督廠長暨科長之命分理各科事務

第十一條　司事承各科科員之命助理各科事務

第二章　月俸旅費及雜給

第十二條　監督廠長日俸照官俸支給

第十三條　廠員月俸至二百元以上者應呈部核准發支給

第十四條　廠員月俸在二百元以下者照左列等級由監督酌定分廠由廠長酌定由總廠彙齊報部存案

一等一級二百元　二級一百八十元　三級一百六十元　四級一百五十元　五級一百四十元　六級一百三十元　七級一百二十元　八級一百十元

二等一級百元　二級九十元　三級八十元　四級七十五元　五級七十元　六級六十五元　七級六十元　八級五十五元　九級五十元。　十級四十五元

三等一級四十元　二級三十七元　三級三十四元　四級三十二元　五級三十元　六級二十八元　七級二十六元　八級二十四元　九級二十二元　十級二十元　十一級十八元　十二級十六元

第十五條　工匠月給及日給總廠由監督分廠由廠長酌定由總廠彙案報部

第十六條　月俸月給日給計算法凡遇僱用辭退及增減薪俸按照日數扣算

第十七條　支月俸者每月十五日支付支日給者每半月支付一次

第十八條　凡因公受傷患病者在醫治療養中照給全俸但領月俸者不得過三個月領日給者不得過二個月

第十九條　廠員因公出差旅費一切照左列等級支付

一等　月俸在五十元以上者　汽車一等　汽船一等　日費三元　宿費三元

二等　月俸在三十元以上者　汽車二等　汽船二等　日費二元　宿費二元

三等　月俸在三十元以下者　汽車三等　汽船三等　日費一元　宿費一元　汽車汽船不通之處照實價支給

第二十條　本廠在他處調用人員到差旅費按照前條支給之

第二十一條　本章規定以外人員如應支給旅費時概照實數支給

第二十二條　照左列各項每月支給公費

監督一百二十元　廠長八十元　技師科長秘書四十元

凡車馬酬應及個人所用之僕役烟茶煤酒　及一切雜費概不另給

但外國技師另訂合同者不在此限

第二十三條　廠員及工匠因公受傷得酌給醫藥費其受傷身死者照左列等級給予葬費及撫恤費

支一等俸者　葬費二百元　撫恤給月俸日給原額三分之一十年

支二等俸者　葬費一百六十元　撫恤　同上

支三等俸者　葬費一百二十元　撫恤　同上

支日給者　葬費六十元　撫恤　同上

第二十四條　廠員及工匠因公受傷致成殘廢者給月俸日給原額三分之一至終身爲止　（未完）

譯件

香港大學記（續甫譯）

（轉載中華教育界）

（一）香港大學之成立史

香港大學之設也議創於一千九百零五年蹉跎二年之久至一千九百零七年十二月港督勳茄特氏始集該地人士竭力演說建設之不容緩有馬代君者首願捐金十五萬元以作建築校舍之費并允另捐三萬元以作基本金港埠向有一醫學堂係於一千八百八十七年設立馬代君助此欵時醫學堂已有擴張之議該堂之設爲便華人學習西醫故初名華人習醫書院二十年後遊地方之敎令更爲香港醫學堂時爲一千九百零七年也計自開學之始迄於是年報名入學肄業者共有百人而卒學業挾文憑以去者有三十一人云此堂無自建之校舍學生須宿家內或寄寓旅館之中而演講學課則假病院或會館行之嗣唐君阜凱(譯音)捐金一萬元伍君立與(譯音)捐金五萬元而政府亦撥助基地一方於是該堂董事團即於一千九百零九年更擬經費以作建築校舍及聘請久任職員之用

一千九百零八年三月十八日港督集會討論建設大學之計畫並舉定一副幹事曾草建築校舍及裝置校具之用費案此次召集之會(非指副幹事會)由港督自作主席與會者有雷團氏(維多利城之主教)梅哀氏(殖民地秘書)加透氏莎姆綠氏(殖民地財政司)卡瑠姆氏(工程司)阿金生氏(衛生司)巴洛克氏何開氏格蘭生氏歐文氏(敎育司)莎姆生氏喬登氏斯梯華氏羅氏巴荷來氏(皇家律師)及克蘭氏脫氏(殖民地副秘書)等八副幹事會之會長爲加透氏後此副會於於一千九百零八年之九月二十五日呈進報告所列各事及估價附件甚多今因篇幅有限茲不備載報告之大旨則謂馬代君所允捐助之數不敷建築校舍之用是也

當副會之呈進報告也有建議即將馬代君允助之十五萬金建一校舍者并謂香港醫學堂及藝術學院兩所亦須安置其內而用敎令將兩院合組一大學云

此種建議大爲衆所反對反對者之意謂欲建設適宜之校舍及裝置適宜之校具其價斷無如此之賤並謂未建校舍之前至少須有基本金十萬磅及裝置費一萬磅始可動工然爲權宜計若一時大股捐欵不能募集則不妨儘十五萬元之數建校舍一所先容香港醫學堂及藝術學院兩院一俟集有大股基本金然後再建大學而香港醫學堂及藝術學院則可爲將來大學之萌芽也此議頗爲香港醫學堂及幹事會諸員所贊成惟馬代君助欵之原意係欲使校舍落成後即合組一大學今茲所議如此似非馬代君之初志可知幸君慈善爲懷無論建築校舍需欵幾何願以一人之力擔任之第謂建築費若逾十八萬元則裝置器具之費以及基本金之捐欵概不負擔云

幹事員中因有離港他適者數人故組織之分子略有變更今將組織幹事會諸員姓氏照錄於下

會長勳茄特氏會員雷團氏（維多利城之主敎）梅哀氏(殖民地秘書)莎姆孫氏(殖民地財政司)卡瑠姆氏(工程司)鈎里魂氏(總主筆)加透氏馬代氏歐文氏(敎育司)何開氏韋餘氏(譯音)克蘭氏脫氏及透南氏是也

是時司惠姆行之股東斯可脫氏首先慨然解囊助充經費於是太古商行及同盟各行繼之捐金四萬磅而香港廣州之華人亦踴躍助資建設大學之計畫至是遂全有把握矣英國務大臣通知港督允撥校舍基地一方並謂所集計畫頗表同情中國粵督張君人駿對於校事亦頗熱心特發宣言書勸告華人協力捐資並謂香港大學之設造福於中國前途甚大云中國總稅務司赫德海峽殖民地之總督澳門總督及上海工部局亦均表贊同中國政府並助資若干而中國幹事員何氏韋氏羅氏及其餘華人百餘人等並發起勸捐亦頗有成效一時廣州澳門西貢牛莊廈門檳榔嶼惠郵及澳大利亞等處之華人咸各捐資暹羅亦變港埠英政府後又通知幹事會謂英政府當由國庫歲撥三百磅充英國子弟之學費且得此資助者應目之爲英王愛德華七世之學生以表個人有關係之意云一千九百零九年末告終而基本金及裝置器具金已達一百二十七萬九十一百六十四元之數矣

至是馬代君遂出其允助之金而校舍亦即與築矣

香港大學係遵香港本地之敎令而合組者其成立期在一千九百十一年之三月三十日也

基石之立在一千九百十年之三月十六日行禮時港督當衆宣讀英國務大臣之來電謂賜馬代君以初級武士之爵云云是日中國江督粵督均有代表來會行禮時亦各起立演說（未完）

時評二

◉張壽齡之三角術　（笑）

張壽齡之爲財政次長其道何由曰能爲江蘇人民加賦而已三角之外又三角而當道遂激賞之政府之用人以是爲表示各省理財之官當承風希旨不意財政學中亦有所謂三角術也

使署醫官……
宗心女學校招生　程度……　考期……　開學期……　報名處……
校址……
校長周顧月全啟
敬謝　壯陽廣嗣金丹　得一男……

上海科學會編譯部書目

總發行所設在上海四馬路江西路轉角十六號門

寄贈圖書錄目

新印書目○裝訂成冊○書下詳載著譯姓名○各書原名○以及○裝潢○紙數○定價○折扣○內容○程度○注意○種種○章程詳載冊內○函索即寄·不取分文○可用郵票代價○實屬便利無比

上海四馬路十六號科學會編譯部總發行所謹啓

◎名學及文學書

- 中等教育 名學教科書 三版 連江陳文編 定價一元
- 名學講義 連江陳文著 定價一角
- 烈斯德斐 漢譯第三英文典 再版 全三冊 每冊四角
- 中學 英文典教科書 再版 南海何崇禮譯 定價一元五角
- 漢譯世界語 再版 南海何崇禮編 定價一元
- 日語教程 全 富德林振翰譯 定價六角
- 英文典圖解 湘漁元八著 古括樊駿編 定價四角

◎數學書

- 高等小學 算術教科書 三版 陳文何崇禮合著 全四冊每冊二角
- 高等小學 算術教授法 陳文何崇禮合著 全四冊每冊四角
- 中學適用 算術教科書 二十版 連江陳文編 定價一元三角 對折六角五分
- 查理斯密 小代數學 二十版 連江陳文譯 定價一元五角 對折七角五分

◎注意 ●本會爲辨別僞書起見特於陳文中學算術及小代數學 ●二書扉面貼玻璃版印書六如仿趙子昂里雲樓圖一幅 ●(此圖印刷其間字跡及山水人物均略可辨) ●加蓋陳文印章如無此圖及印刷即屬僞版(惟圖畫模糊不可辨者亦屬僞版)購者宜注意

- 數學遊戲 富河周永誉編 定價四角
- 小代數學解式 九版 歸順曾彥譯 定價八角
- 斯密 初等自修代數學 歸順曾彥編 定價一元二角
- 查理斯密 大代數學 上卷七版 陳文何崇禮合譯 定價一元
- 大代數學 中卷六版 陳文何崇禮合譯 定價一元
- 大代數學 下卷五版 連江陳文譯 定價一元二角
- 溫特斯 平面幾何學 三版 桂林馬君武譯 定價二元
- 溫特斯 立體幾何學 再版 桂林馬君武譯 定價一元
- 溫特斯 平面幾何學解法 三版 武康魏鏡譯 定價八角
- 溫特斯 立體幾何學解法 再版 武康魏鏡譯 定價六角
- 中等教育 幾何學教科書 平面之部十版 南海何崇禮編 定價一元
- 中等教育 幾何學教科書 立體之部五版 南海何崇禮編 定價五角
- 平面幾何問題解法 三版 長沙王醇六譯 定價八角
- 幾何學初等教科書 再版 歸順曾彥編 定價五角
- 平面幾何畫法 十版 桂林何錫鉿編 定價九角
- 平面三角法 連江陳文譯 定價六角
- 球面三角法 餘姚史青譯 定價六角
- 平面三角設題解法 石印 長沙黃離譯 定價三角
- 平面三角法 義烏龔文凱譯 定價一元五角
- 解析幾何學 五版 香山鄭家斌譯 定價一元五角

- 溫特斯 解析幾何學解法 石印 禹航王義演
- 溫特斯 解析幾何學 二冊 定價六角
- 斯密氏 解析幾何學原理 補遺及解式 桂林黎禎翰譯 (印刷中)
- 賓奧斯 微分學 三版 義烏龔文凱譯 定價二元五角
- 賓奧斯 積分學 三版 李德晋鄭家斌合譯 定價一元五角
- 賓奧斯 微分解法 石印 香山鄭家斌譯 定價一元
- 賓奧斯 積分解法 石印 禹航王義演 定價四角
- 培德季 微分方程式 定價三角

◎理化書

- 中等教科 新式物理學 九版 連江陳文編 定價一元八角
- 數科倫孫 中等化學教科書 再版 桂林馬君武譯 定價一元二角
- 氏 實用力學 桂林馬君武譯 定價一元五角
- 德國司坦因著 初等重學 崑山朱文鼐譯 定價一元
- 新編 馬福生 韓德生 最新實驗化學 餘姚史青譯 定價一元
- 日本中村康之助著 工業常識 嶺南白鵬飛譯 定價七角

◎博物書

- 普通教育 植物學教科書 三版 歸順曾彥編 定價五角
- 普通教育 動物學教科書 三版 歸順曾彥編 定價六角
- 普通教育 生理衛生學 三版 歸順曾彥編 定價六角
- 中等教科博物 植物學 四版 桂林李天佐編 定價一元五角
- 中等教科博物 動物學 四版 靈川秦曇宗編 定價一元
- 中等教科博物 鑛物學 四版 桂林陳用光編 定價六角
- 中等教科博物 生理衛生學 三版 桂林陳用光編 定價九角
- 胡沙著 鑛物學 桂林馬君武譯 定價一元二角
- 克國博士呂特著 生理衛生學 山東羅雲變譯 定價一元二角
- 美國奇約輪著 最新動物學 湖南唐英譯 定價七角

◎歷史地理書

- 中等歷史教科書 本國歷史 四版 臨桂趙鑑年編 定價八角
- 中等歷史教科書 東西洋之部 三版 臨桂趙鑑年編 定價八角
- 中學教科書 中國歷史 上卷 仁和馬叙倫著
- 中國地理 順德梁成章編 定價一元二角
- 普通教育 地文學教科書 再版 歸順曾彥編 定價一元

◎政治經濟書

- 日本小林丑三郎著 政治經濟學提要 陳啓修譯 定價八角
- 美國 財政學 金華梁同譯 定價八角
- 克原著 政府論 美國湯姆遜著
- 專門學校用 經濟學 (印刷中)
- 日本天野著 經濟學綱要 陳 (印刷中)

平等閣筆記出版

此書曾在時報接日登載近以索此書者紛紛茲特印成二冊定價大洋四角

分發行所 南京奇望街有正書局 蘇州都亭橋有正書局 天津東門外東馬路有正書局

總發行所 上海望平街有正書局 北京琉璃廠西門有正書局

婦女時報十二號出版

一拿破崙之母葛瑛夏傳 二吾所望於求學時代之女子 三白宮中之海伊司夫人 四女子自衛法 五日本寶花女郎小傳 六對於兒童之保護 七儷敬室隨筆 八泣之心理 九小兒生產後之第一月 十尚志女塾生旅行記 十一余妙華女士小傳 十一寧波婦女職業譚 十二女子參政權 十三孝女復仇記 十四蚊 十五郵鄲新夢 十六科學小言 十七裁縫科講義 十八短文 十九瀟芬集

一封面小影書雪景游女 二熊總理夫人與女公子同影 三孫君崖君與湯溯雲女士結婚影 四內務部總長朱桂辛君影 朱總長之夫人于繡君女士影 五章以吳君與朱淇筠女士結婚影 六中鳳章與陸心如女士結婚影 七胡靜芳夫人影 張志學女士影 七滕超女士影 周德英女士影 八孫景西君與程耀嶼女士結婚影 黃逸塵女士影 九金陶陶女士書花卉冊 十歐洲名畫一度密目 二愛情已過如雲煙 十一日本女子之姿勢十種上 十二日本女子之姿勢十種下 十三法國著名女律師拉留爾影 十三世界最著名科學家堪利夫人影 十四顧西眉書耕織圖卷一 卷二 十五頤和園內前清妃后所乘寶船

定價每冊大洋四角郵費五分全年十冊郵費在內大洋三元五角半年五冊一元八角

分發行所 蘇州都亭橋有正書局 上海奇望街有正書局 天津東門外東馬路有正書局

總發行所 上海望平街有正書局 北京琉璃廠西門有正書局

陸軍部一等軍醫正醫學士張修爵君 西醫學士唐乃安君 鑒定

(功用說)

人之生也由父精母血而已父以精足而能爲種子母以血充而能育子及父母之精血遺傳於吾身而吾身亦即以此精血 [illegible] BLOOD BUILDER [illegible]

價格 大瓶每價洋一元二角半 每打洋十二元 小瓶每價洋七角半 每打洋七元二角 批發價目格外從廉

半夏露 包愈咳嗽 永遠斷根

彭壽堂藥房始創順氣化痰止咳四寶半夏露眞正功效比衆不同◎招請各省批發經售◎函購由郵通知爲憑◎郵票不收

專治○咳嗽○痰火○咳逆○痰喘○病後咳嗽不止○聲啞失音○產後虛咳 [illegible]

金剛百鍊丸 確是道教眞方固精封髓竟有九牛二虎之能力

大凡夢遺滑精●患者最多●欲得至效良藥●特指明●上海錦雲大藥房●有疾於斯●請速購嘗試 [illegible]

分發行所 南京奇望街有正書局 蘇州都亭橋有正書局 天津東門外東馬路有正書局

總發行所 上海望平街有正書局 北京琉璃廠西門有正書局

吳俊德告白 [illegible]

各界日用必備 行草大字典

書法為吾國特有之美術而行草又為日用所必需此書搜羅歷代書家行草之作集其精華按照字典部首編次凡應用之字無不俱備眉目釐然檢查極易足為臨習行書草書者之津梁而歷代書家之精構南北派別之名人行書草書之變化會合一編學者不難於此中窺見原委考其大要得此一書足代古今書家專集數百種而有餘實高等小學中學師範等學校教員學生及美術家臨池家政治家商業家不可不備之良書也六冊布套

連史紙印一元八角 有光紙印一元二角

上海有正書局

北[illegible]天津蘇州分局同啟

保產公會通告

[illegible]

參茸虎筋海狗腎廣嗣金丹

威壓而不久甚至下元虛弱陽痿不舉等症此丹治愈海內外謝函計有一千餘件皆有郵局[illegible]

外埠函購郵局最妥如無靈驗包可退還本館分設○杭州[illegible]○天津北門獅子胡同忠成棧

綠業會館後 崔氏瓣香廬

石谷生平第一精品 臨宋元十二景 五彩珂羅版精印

此冊乃瑤華道人舊藏後歸臨川李氏近為龐君萊臣以二千餘元得之誠為石谷生平第一佳構每頁有瑤華道人及董誥曹文埴沈初劉墉錢保梁國治錢載等諸詩跋茲用珂羅五彩精印與原本無異每冊定價大洋二元八角

分發行所 南京奇望街有正書局 蘇州都亭橋有正書局 天津東門外東馬路有正書局

總發行所 上海望平街有正書局 北京琉璃廠西門有正書局

精神腦衰者服樹皮丸必得絕大之良效

總發行所上海四馬路五洲大藥房 每瓶一元 每打十元

嵩高靈廟碑出版

此碑金石著錄不載其文寰宇訪碑錄有其目舊拓最罕見此本為王蓮生祭生以重價購得以配西嶽靈廟碑云現歸趙君聲伯茲精印以公海內每本大洋三角

分發行所 南京奇望街有正書局 蘇州都亭橋有正書局 天津東門外東馬路有正書局

總發行所 上海望平街有正書局 北京琉璃廠西門有正書局

中將湯能養衝任調和八脈

（中將湯藥價）四天份四角五分、一禮拜七角五分、兩禮拜一元四角、四禮拜二元五角

（總經理批發）上海河南路東亞公司藥局

此外各地著明藥房均有寄售請就近購取

危哉腎病

背脊疼痛風濕入絡四肢酸痛骨頭僵硬筋疲肌瘦心煩水腫小便不爽筋炎石淋皆腎病也不慎於醫治鮮有獲永遠除根者

凡人寒暖不均起居無時飢飽不調飲酒及醉操心過度工作太勞是皆迫腎致病之公魔也如上述諸病症原由腎力不足不能排除血內尿酸污毒之故耳迨尿酸量足則危矣

兜安氏秘製保腎丸助腎清血補益腎力排除血內尿酸污毒久服百病消除身體康健且永無腎病之患欲除沉疴而享康寧之幸福者請試之

各埠藥房均有出售每一元二角每打十二元 正版

上海兜安氏西藥公司啟

兜安氏秘製保腎丸

Doan's 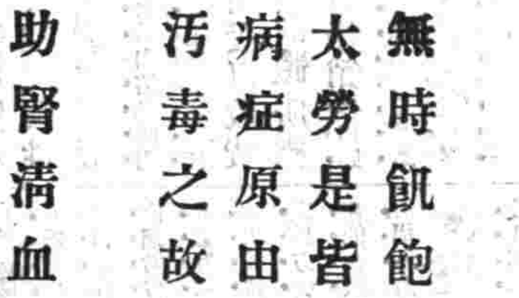 Pills

分發行所 南京奇望街有正書局 蘇州都亭橋有正書局 天津東門外東馬路有正書局

總發行所 上海望平街有正書局 北京琉璃廠西門有正書局 大洋一元二角

金剛百鍊丸確是道教真方固精封髓竟有九牛二虎之能力

本埠新聞

紀事

◉南北統一之共和紀念

▲上海縣知事公署昨發出第二十五號布告云案照前奉省令以陽曆二月十二日爲北京宣布共和南北統一之日應作爲紀念日已奉大總統命令公布在案現在屆期自應遵照辦理除分別函行外合行布告闔邑商民人等一體知悉特此布告

▲地方審檢廳昨亦發第五號布告云照得本月十二日爲民國宣布共和南北統一紀念日本廳特於是日停止辦公一天以伸慶祝特此布告

▲上海地方警察事務所警務長[?]錄華君以今日爲統一紀念日所有地方警察每名照例給賞小洋五角辦公人員一律停止辦公一天以誌慶祝云

▲上海地方檢察廳長汪瞻振君因本月十二號爲民國宣布共和南北統一之期應當作爲紀念亦於昨日諭令在廳檢察書記等官並辦公人員司法警察等是日一體休息停止辦公一天以誌慶祝云

▲上海縣知事洪伯言君(十二號)爲宣布共和南北統一之紀念日函邀慶賀停止今日諭令在署人員一體休息一日外又函致一商會轉知各商號並各學堂各機關等屆期一律升旗懸燈結彩休息辦公以伸慶賀

◉會議自治機關取消後之辦法

滬邑市鄉自治機關取消問題其善後之辦法大綱已紀本報茲悉洪知事以四鄉公所自應與各縣一律辦理惟南北市仍須遵照維持[?]董佐理已呈請省長核示刻已批准其中最重要者學務與善舉兩項滬邑善舉向來由同仁輔元堂及各善堂經辦學務由市鄉自治機關向公署領取附加稅撥給今後學款由知事署支配按期分撥於各學校經費仍有着落所節之自治機關用費仍歸公益之需連日正在會議辦法不日當可發表也

◉交通部取締招商局押賣財產手續

招商總局暨董事會查該局當創辦伊始固皆商股之集成而先後發借直隸江蘇江西湖北東海關等處款項數百萬元尤特官帑之提倡所有棧埠地產暨海運官物漕糧及一切營業競爭事項歷年以來其所以局基堅定維持久遠者皆唯官力是賴即前年該局風潮迭起政府亦極力手維持以資匡救凡此無非爲鞏固國家航權保護股東資本起見查該公司章程第六節內開公司各項[?]兩係尊[?]徵辦合同內所載之事不得移作他用本局各項產業悉係商人股本購來關[?]航路添建碼頭貨棧隨時請部保護其或有售賣變賣換等事由董事會議定後必須禀部核准方能辦理等語該局自當實力遵守現聞該局有召集股東開會之說屆時開議各事務須不逾前定章程範圍如有將該局財產抵押變賣等情未經本部核准不能有效特此電告希[?]迅照再該局近兩屆總結帳冊並按月月報久未呈送仰即照章送部以符定例交通部灰印

◉偵探口中之匪徒

匪徒柴壽山(即沙紹聰)潘永順(即張建平又名張二長腿)因在江北阜寧建湖東狹村等處糾衆蹂躪地方焚刧全村逃至來滬潛居虹口地方由兩淮緝私營來滬偵探查員鄒蔭之帶同眼線來申偵知報請鄭鎭守使函致交涉員轉行英公廨飭知巡捕房派探協同將柴潘二匪及形似同黨之許金富劉渭昌王瑞芳王壽方一併拘獲 迭經解奉公堂訊判柴潘許三人還押劉及由王各交一千元人銀並保候再訊核各情 已紀本報前午後奉關讞員會同英領康君升座復訊 中央政府代表高易藉辦瓊司律師及代表被告之穆安素禮偵兩律師亦[?]到堂先由中西探 將柴等解案稟稱前由兩王因無人洋具保故仍暫留捕房即據被告代表穆安素律師向堂上聲稱被告柴壽山原名沙雲曾經馬統領委任統帶**江北保衛新軍**等差**並非土匪**有委任狀呈請察核復聲請將原告見證邵蔭之傳[?]詰稱江北有一姜士芹爾知道否邵答稱[?]前清[?]逆[?]己於去年三月間由我在興化地方緝獲經該處紳士要求徐軍長(即已故徐寶山)就地正法穆律師復詰稱爾當時是否亦被拘留爾

東台縣時堰鎭安定高初兩等小學堂職員教員學生攝影

校址在時堰鎭今名時堰市第一小學校

職教員姓名 前以中坐者校長 彙教員邵君炳榮 旁坐者爲經董汪君炳炎 汪君炳文周君振鏞潘君錫祺汪君仲言及體操教員邵君家祿

學生姓名 林詩輿 邵家祿 王之石 陳雲官 劉福根 張瑞蘭 馮楨育 黄春官 馮國樑 馮國棟 周家祐 汪美齊 潘龍章 馮懋椿 邵家麟 汪其壽

之被拘因係此案被告柴壽山通信故爾挾嫌誣指伊爲土匪希圖報復邵答稱我並未犯事被拘且亦從無此事復由穆律師向邵將前堂所供各節及前辦何事往來何處現充何差逐層反覆盤詰良久繼由政府代表瓊司律師將被告律師呈案之委任狀 向邵詰稱爾知有此委任狀否答稱不知係光復時衛[?]保衛地方安甯嗣經劉[?]等蹂躪地方不堪故由當地紳士自集款項招撫伊等 軍使查閱隨散云云訊至此已酉沉因案中兩官會商之下判柴潘許三人仍還押[?]俟[?]南[?]改各交三百元人洋並保候再訂期復訊

◉緝拿挾嫌誣告

閘北警廳長徐輔洲君昨日通令各區署長文云案奉上海鎭守使鄭訓令內開案於去年十二月十六號據民人李發民來署報稱昨日路過向不認識之喬文年從外面家身負米口袋一個內有子彈 請派員查拿等語當經本署飭令淞滬第四警署派委探警協同該事件喬文年家搜查先後搜出子彈三百餘粒當將喬文年及其同夥張連造兩名一併拘案並派員切實調查此案確係李發民**挾嫌誣告栽贓圖害**情形顯然尉由本署飭傳該原告李發民到案根究詎己情虛逃避無從傳提案經訊明除將喬文年張連造兩名交保省釋外爲此令仰該管長飭屬嚴拿該李發民務獲究辦 以儆效尤切切此令等因奉此除分令外爲此令仰該署長即便遵照嚴飭長警認眞查拿務獲特解來案訊辦並轉飭所屬各分署一體協緝切切此令

◉編查漁團局不准設立

張勳[?]爲設立漁團事曾移請鄭鎭守使轉飭辦理等情已紀本報現由農商部咨行撤銷昨洪知事接到省長文錄下 實業司案呈准農商部咨開准咨江蘇巡按使王瑚在江蘇都督署呈請准江蘇全省編查漁團總局一案已經江**蘇都督批准並准給與關防**而該局**亦已開局**等情呈報前來查漁會設置應局貴部核准查**此項漁團總局兼有收稅機關性質**應否准予設立之處相應咨請貴部查核見復等因准此查漁團之設**肇自前清沿習既久弊端日出**民國成立後李天麟陶銘洪時雨張光孝等先後請設漁團前經**農林部駁斥在案**此次王榮勛請設江蘇全省編查漁團總局與李天麟等事同一律且**設立局所發照收費含有征稅性質**係屬**行政範圍**之事尤非**私人團體所應侵越斷難准其開辦**除咨行江蘇都督將此案**即行撤銷**外相應咨行貴民政長查照仍希轉飭辦理情形見復等因准此查此案前據太倉滬漁等縣知事先後呈報請示祇遵等情前來當經指令應候咨部覆到令行飭遵在案今前因除已由江蘇都督咨達長江巡閱使查照辦理外合函訓令該知事一體遵照並將辦理情形迅速呈報此[?]項此令

◉限制濫發電報

交通部以光復之後各省因軍事 倥傯電報紛馳往來不絕而每月電費有**多至數萬元**者少亦有**數千元**現雖大局敉平而行政機關仍以電報迅捷往往**借代文牘**綜計各省**此項電費爲數甚鉅**値此財政困難之際 節特令各省行政公署此後非有緊急要公一概不許濫發電報以節[?]

◉省公署特定交代懲戒處分

蘇省行政公署奉文後昨已令飭本邑縣公署遵照矣 韓省長以各縣知事往往**交代玩泄一時不能結束**特擬定**懲戒處分十條** 函請財政內務兩部核准昨訓令洪知事等一體遵照 第一條民國建造以來各縣交代遵令定限一個月報結各縣迄未遵行者因未經嚴定處分無所顧忌遂致任意延玩查前清交代參限大都歷四五月之久係因款目繁多交抵糾葛故限期較寬現已令將舊習慣上稱稱名目一掃而空造冊交接皆係實用實銷前任固易於移交後任亦不難竪核嗣後各縣交替仍照前次通令以一個月爲限限內以十日限前任造冊移交以念日限後任盤查結報前任逾限除停止差委外幷照懲戒法第二章第五條嚴行申誡後任逾限半個月至一個月兩個月分別按照懲戒法第二章第五條申誡及減俸褫職之規定辦理 第二條辦理交代較本人與接任之員親自會算不得先行離署致延時日其任內交案依限結者即予記功以示鼓勵若不待會算先自離署除行文該員原籍先將財産查明劃子保存備抵外並將[?]究所 往歸案懲辦後任知情容隱致使無從查算如有虧欠即責令後任賠償 第三條 各縣交替前任征收正雜各欵均應以紅簿爲準解欵以銀行回收爲憑放欵應有借狀撥欵應有支付命令倘後任扶同弊混並無確據而作爲解放或核准案而遽爲撥給者統惟現任是問 第四條交代算結之後如前任有 虧欠正所各欵延不清繳者即照新刑律四十八條沒收因犯罪所得之物及第三百八十六條官員處理公務圖利自己處二等或三等有期徒刑之規定辦理由審判廳執行 第五條交代提省本因頭緒太多而設嗣後除易結之交代儘在縣中會算外倘有新舊爭執交代實在爲難一時無從清結始准呈請提省派員會同兩造會算以期解決(未完)

◉派員清查市政機關

上海縣洪知事奉省長命令收回滬北自治機關會與市政總董陸[?]侯君及各董事等會商另組善後方針經紀前報昨日奉鄭鎭守使委派外交員楊南珊君會同洪知事於昨日午前詣市政廳互相接洽即至各科辦公處勘視一周並稽核自治機關內經辦財政實產地方歲工程等項糾紛繁冗斷非一時所能查竣是以商訂於每日午前仍由楊君偕洪知事蒞廳逐節清查云

◉查禁自由新報

交通部昨令上海郵政總局文云准外交部函准檀香山領事呈稱檀香自由新報論說謬妄此種報紙館行外洋既足以蠱惑華僑流入中國亦將淆亂人心呈請轉商美公使請該國外部咨行檀香禁並通行通飭各口海關郵局嚴禁該報入口等情查檀香山自由新報肆意詆毀悖逆實甚若任其行銷外洋輸入中國詢足以淆惑聽除由本部轉商美公使並函稅務處通飭各口海關查禁外爲此令行該局遇有此種報紙輸入應即查禁不得轉遞以遏亂萌爲要云云

◉謠言至今不息

製造局方面近日謠言頗繪自舊歷元宵日以來在斜橋之前直抵該局均分段結並派隊持械以守火車站左近前六十一團本部之舊營房現派兵駐紮其間海軍各艦夜間亦輪流巡視浦江防踏十分緊嚴探其原委因前日破獲仇黨變等在通州謀亂之案外間有十八日一齊起事之謠長江巡閱使之偵探亦屢爲報告以故各軍隊中大加準備云

◉協緝私鑄貨幣犯

滬南警察分廳訓令各區署云案准上海地方檢察廳函開准安徽績溪縣知事函開案於所訪聞歙縣八都上莊金山地方有僞造貨幣犯事當即委令典獄長楊甲帶領法警騎往密拿去後據該員面稱奉委查拿八都上莊金山僞造銅洋一案當于該處同萬和銀樓內起獲僞造感洋銅模一塊銅模一塊並私鑄人唐光輝一名正欲帶同起身詎有該村棍徒多人意圖搶刼人証並用石塊將法警汪順毆傷請並案訊究前來當即訊據僞造貨幣人唐光輝據稱開設萬和首飾店此項僞造貨幣一案

◉磋商棧租

輪船招商局此次與充辦法情形已紀本報茲悉近日議傳該局執事諸君將與某國輪船公司于漢口碼頭交換即日成議事爲各商所知悉以招商局所設長江上下游各碼頭除上海之外漢口爲第一年來各公司航業不能爭勝於該局爲碼頭地勢之便利故如果實有交換情事不但於該局無益且損失主權昨華商旅滬維持會邀各幫領袖張樂君陳瑞周黄少嵒方樊君王文興姚伯棠徐杏書李少庚梁綸卿等赴通商銀行晤其董事王子展面詢實在情形並要求將棧租一事即日解決云

俞惠民律師通告

本律師辦理會審公廨並駐滬各國公署華洋交涉及上海地方審判廳一切民刑訴訟案件暨訂契約合同代表出庭和解爭執公斷事件以及代收房租等項凡有委任者請至英租界香港路五號洋房本律師事務所接洽律師公費另有章程外間並不另立分事務所諸請注意 電話四〇六六

華泰洋行

本行新由英國名廠運到經緯儀水平儀手水平儀繪圖厚紙橫斷面紙藍白曬圖紙紙布繪圖儀器[?]料墨水鉛筆三角尺繪圖板以及鋼插鋼鏈等一切新貨不及詳載如蒙賜顧請認明江西路念九號 華泰洋行白

哮喘丸名滿寰球

蓋世奇方

牽涉多人查有同犯胡浩澤之父向在上海英大馬路開設瑞生和南貨店胡浩澤與罪犯鄧嚴盛已逃至滬上藏匿業經呈請都督兼民政長高等檢察廳飭該同犯胡浩澤及胡順言廣東人阿光等逃行協緝外理合照章備文咨請貴廳請煩查照協緝等因到廳相應函請貴分廳查照通飭各區一體嚴拿等因准此除分行外合行令仰各該區署遵照云云

◉組織消防隊

浦東爛泥渡鎮守望團會長謝西山君韓董劉志濤君等佈告各同志假該鎮慶養學校於昨日午後兩句鐘時開會提議組織消防隊一所並由該鎮乘商担任製辦洋龍及開挖太平井等諸要問題當經由該會評議員潘杏亭君書記員孫善芹君幹事員余馥蓀君等公同討論並籌議一切進行方針當經由各會員全體贊成消防隊當衆表決成立團辦各物一俟組織完備再行佈告云云

◉守望團認眞防範

浦東爛泥渡鎮設有守望團自滬南製造局亂事發生以來該處一帶各商號及居民人等頗受其功新正以來復有一般匪類勾結土棍散佈謠言是以由該團團長邀請各團員會議每晚派員輪班防範暗巡藉爲認眞云云

◉暫緩開操野戰

現駐製造局之第七旅旅長以十三團所部三營各兵士原擬開操野戰工作在於附近田間內挖濠溝壘等法現當謠言劇烈之時如果開操挖溝深恐人民誤會飽受虛驚特於前日傳令各營長飭暫緩開操野戰一俟謠言稍息再行定期操演挖濠等技云

◉女子專修文藝者注意

上海文學家吳公之君悵國學之頹廢特設女子文藝專修社於西門外敎育會後九十九號內分主科附科主科每日午前四小時附科每日午後二小時茲將社章列下 宗旨 國學頹廢殆將淪胥發憤振起謀及邦媛期敎化之收始抑亦鄉人之所習也肄業所及不廢異域進而他求有舞焉耳 學業 主科 論語 禮記 左傳 以上經傳 孟子 老子 列子 莊子 墨子 以上諸子 史記 以上史 昌黎集 河東集 廬陵集 老泉集 東坡集 欒城集 南豐集 臨川集 以上文集 古今體詩 以上詩 楷書 篆書 草書 以上學書 文例 以上正字修辭 附科 英文 算學 期限 二年卒業 主科每日午前四時半年約四百八十時附科每日午後二時半年約二百時但除日曜日及土曜日午後 資格 以能學習右列科目者爲合格但僅學主科或僅學附科者聽 諸費 主科半年十元附科半年五元食宿半年二十五元午餐半年十元書籍用品自備

◉防範格外謹愼

邇因防務戒嚴以來外間仍有一般匪徒揑造浮言僞約日期起事謀亂稗稗恐嚇有關地方治安上海鎮守使鄭汝成君除令飭各軍團嚴密加防外特移知淞滬水陸警察督辦薩鎭冰君轉令南北兩分廳一體派警實力彈巡保衛以杜匪蹤而靖亂源在案茲各區警署奉到並分區長訓令後業將各署竟日所辦各項事務格外謹愼如有進出之人須隨時詰究來歷不准閒雜之人任情闖越以免有藏匪等附和生事

◉清潔事宜之枝節

西區清潔事宜係由莊泉生向市政廳承包以來頗獲利是以時有人從中覬覦致勾串挑倒之人罷工等情時有所聞邇來又有挑倒人等聚衆要挾並積欠月捐甚巨本係發給挑倒之人銅牌爲照現以其已領銅牌者故意不掛與未領銅牌者混亂挑倒以致各鄉民藏銅牌爲無用之物甚至銅牌月捐積欠數月分文不繳惟所有認解齊舉及際支一切均照此辦法收捐昨經清潔事務所具函第二警察署請爲維持以免風潮未識該署長若何辦理也

◉梭巡荒僻之區

現駐斜橋新營房之楠元兵六團第一營營長以斜橋一帶馬路地甚荒僻尤爲製造局直達租界之要道且馬路警察巡士崗位極少現既謠言未靖之際自應添隊日夜巡邏故於前日即十號爲始每班派兵一排自斜橋由徽寧會館至滬杭鐵路爲止沿途佩槍站巡以二點鐘爲一班日夜輪流梭巡晚間自八時以後遇行路人經過必須盤詰以免匪徒混雜而保治安

◉派兵防守火藥局炸藥棧

駐浦步隊第一營營長廖守忠君前日奉上海鄭鎭守使令開以滬上謠言蠭起陰曆元宵前後亂黨再圖起事囂聲甚緊著浦江中來往船隻不可勝數現所最宜注意者爲東溝浦灘江海北關所設之火藥局及高橋天燈口之炸藥棧最關重要不可不預爲防範合仰該營長選派兵士二排分紮該二處日夜駐守以免疏虞等因廖營長奉令後已於昨日派兵二排分往火藥局炸藥棧二處防守矣

◉賀日皇誕辰

昨爲日本國皇誕辰節期駐滬日總領事署停辦公事一天並各日商以及浦江所泊之各兵艦等一律懸旗掛燈以誌慶賀

◉美領拜會縣知事

新任駐滬美總領事薩文祿君自蒞任後於昨午後三時會同前任領事同乘馬車至上海縣公署拜會當經洪知事降階歡迎入內茗談良久薩君等始行告辭洪君率同地方警察持械站隊恭送如禮

◉廳長訓勉警士

滬南第一區警察署署長劉爲通告事照得本署長警人數較多偶患疾病在所難免本署長到任伊始對於各棚長警一秉大公不敢稍有偏袒之處妄動一人每遇有病之長警尤其格外體恤或准病假調養或送醫院醫治本署長並於辦公之暇親往醫院看望對待長警可謂無微不至此等情形諒爲本署長自前即各長警亦當共見之也茲查本署長警不乏能事之士本署長甚有厚望至日前鈞差各長警皆出於萬不得已之苦衷是豈署長之本意哉乃邇日各棚長警或因事告退或因病銷差本署長睹此情形甚爲抑鬱或待遇長警有不周之處撫心自問到任以來實厚居心並未斥革一人豈長警等未之見聞耶爲此諭仰該長警等忠心服務以期各盡天職即因病告退之各長警亦宜安心調養以資速痊倘後病愈仍可前來本署稟請錄用是爲至盼其各遵照特此佈告

◉古巴領事任滿

駐滬古巴總領事蘇林登君近因任事滿年請假回國所遺總領事一缺暫由甘薰君代理業於前日到署接事矣

◉紅十字會進行勿懈

本埠紅十字會支持十年成績優美近歷於各省匪亂春荒天花喉痧疫癘發生益復推廣地方慈善事業如育遺孺民施送棉衣米票種痘施藥力行勿懈茲因滬上天花盛行特於南北市設防疫保赤機關四五處開種牛痘配置防疫喉痧藥水刊印衛生白話文送呈成績撮要及好生之德圖說列正分別出版分送云

◉夫婦同時服毒

本邑西門外盧家灣附近金神父路地方有法商某在彼開設花園雇廣東人葉阿達爲園丁葉攜妻楊氏同居園中歷久相安無異陽曆本月十號夜即前晚葉夫婦工作畢即相繼入房就寢至昨上三竿葉夫婦尙未起身鄰人等見而可疑打破房門見房中洋油燈高點明亮查葉夫婦已經倒斃床中體冷如冰究其致死之由則見床前吐瀉漆汁所用之油鐵漆惟葉夫婦嘴唇間亦有油漆大約服毒此項油漆過多以致吐出逾時致命而死況是晚鄰人等並未聞有爭鬧並吵鬧之聲據情報知洋東傳到葉之家屬及親友到場查明之下皆無異言該洋東乃報知二法捕房經捕頭帶同包探等到場以尸親既無異詞飭即備棺收殮該處二十七保七圖地保陸介堂以該花園並葉所居地點實係華界範圍之中並非租界況葉夫婦身死係同時服毒案情重大是否免驗已禀主權遂於昨午後投地方檢察廳具報請示汪廳長得報之下立飭法醫侯錫鏜協同陸介堂先往阻止收殮聽候派員前往相驗

◉巡警手執木棍

滬南警察分廳長崔鳳舞君自蒞任以來對於所屬各警署警務一切頗爲注重大加整頓還因外間謠言未靖警察有保衛地方之責是以廳傳各區長署員到廳會議外並於各警署分署查有槍械皮件刀袋缺少者甚夥殊非鄭重之道現當防務吃緊之際自應一律添齊業由各警署分署到廳具領補足無缺並新製長木棍數百支於昨分撥各署以後各站崗巡警日則上差須執木棍夜間荷槍站崗以防擾事而保治安云

◉查出夾帶私鹽

江蘇駐滬緝私營分統聯華堂以近日吳淞進口之各帮鹽貨船隻每以販運蘆鹽乾爲名實則夾帶私鹽來滬私銷是以特飭海巡營嚴密稽查兹於前日查有山東海船一艘船主葉福勝舵工孫老大裝有蘆鹽乾一百三十八包每包計重二百斤過秤篩出私鹽每包夾帶一百念五斤實屬有意販私違應照章罰辦即行扣留飭將該船主葉福勝等解送司令部聽候照章議罰矣

◉追悼剿匪陣亡軍士

駐紮閔行步兵第一營李營長以前駐顓橋之第二連少尉羅慕漢及兵士秦學初曾於去年十月間因赴上邑西鄉北橋鎭緝剿梟匪案內被匪開槍拒捕中彈陣亡業奉大總統褒䘏在案茲奉第二師朱師長令飭開會追悼並發祭文到營故於十號即就閔行鎭設奠致祭以慰忠魂是日十點鐘由李營長帶同駐紮杜家行之第一連謝連長代表暨少尉及第三第四兩連王鄭二連長暨全營士兵戎裝排隊位前先由李營長率讀朱師長及李旅長之祭文繼次由各官佐均向羅君靈前行三鞠躬禮繼由水師營暨警界紳商人等逐一致祭以誌哀悼而第一營全體官兵以羅君剿匪中彈陣亡頗爲有功於民特在該鎭建碑以誌永遠紀念

◉出海沙船請護照

督辦淞滬水陸警察薩君據南市新紀公司字號稟報告該公司等有出海沙船十餘艘載土砲數尊火藥數包並步槍子彈等預備防禦海盜之用請爲查驗發給護照放行出口等情昨經薩君傳水巡隊隊長潘式訓君到署諭令前往驗看復核辦理矣

◉私設賭窟

打鐵浜華界與法租界毘連之處近有人私設賭窟每夜輸贏甚鉅前夜（初十）三時後有蘇州人陳姓與其姘婦及其友三人自該賭台出被匪徒十餘人上前攫去首飾飾鈔票現洋計有三千餘元因在賭台而出昨尙不敢報告警局有禁賭頭盜之責者不知有所聞否

◉冒名取洋

粵人俞新蘭向在北浙江路八百二十號民國法律學校肄業因串同在逃之周姓私折同學閩人陳致中電信至法租界聯發糖行冒取洋二百元經陳偵知控由捕房派探至甘肅路永慶坊七百二十二號門牌俞之家中將俞拘獲昨晨傳同見証解案請訊先由中西探稟稱此項贓洋據俞在捕房供認被同謀之周姓取去五十元存儲浙江銀行洋五十元被二房東借去洋二十七元故除抄出現洋及金表鍊折價外尙少洋四十餘元云云繼據原告報知此款由汕頭滙中距俞供實係在逃之周姓指使現愿如數賠償求有王寰讓核供即商之英晉副領事判俞押候覆實拜五將洋賠清再核

◉美國紅十字會請願書

中國紅十字會近接日本弗萊國紅十字聯合會通告以接美國紅十字會函請本會將該金山博覽會總辦事處所寄之請書轉送各國紅十字會邀請屆期赴會云云附送美國紅十字會會長等請願書譯錄如左一九一五年金山博覽大會同人謹具請書敬請萬國紅十字會於一九一五年在金山特別開會此次開會地點在金山者城乃經美國議院選擇是由大總統宣蓋以巴拿馬運河使太平洋與大西洋兩水交通爲從來最大工程今已告竣特設此地學行慶賀典禮此次本會所擬陳列品物不特羅列極精極新之製造暨最有趣味之美術與夫有極大之格致價値及物質進化中之凡屬最關緊要者且伸羅列之品皆有智能趣味超乎從前一切博覽會所有而上之務使邇時智識較思想以及寰球一切重大問題均能彙集一地以供瀏覽偉人欽進化龍速早百年之四分之一是本會同人之所厚望特此奉請屆時貢臨會所襄助爲荷

◉金如意被搶金手鐲

英租界石路寶慶里妓女金如意前日即陰曆元宵日濃妝艷服偕同傭婦入城至邑廟燒香距料行至星宿殿附近游人擁擠路爲阻塞突被匪徒將該妓手臂所帶赤金鐲二只約重四兩餘値洋二百餘元硬劫一只而逃該妓驚狂喊捉怖人衆聲雜該匪已逃無蹤無奈燒香後連呼晦氣回家並未報緝聞已有押客某甲代爲照兌矣

◉搶金押髮

婦人趙陸氏前日薄暮行經南京路河南路附近突被匪徒朱洪才從後攫取金押髮圓逃由途人在逸芳閣同追獲證朱已將原贓拋棄由童子章阿生檢獲鳴捕將朱拘押昨晨解案中西官訊明判朱押西牢半年期滿逐出租界童子章阿生拾還不昧諭令原告酌給酬勞以示優異

◉失火罰鍰

法界寶波路天泰祥失愼一案已紀本報昨由捕房飭探將號主劉玉書馬金坡及司賬盛恩林等解廨請究訊之劉供與馬金坡合開天泰祥莊任作伙上年二月初開市保有火險銀五千兩是日火由貨房而起約在黎明時當數天會進紅皮箱銀一千二百餘兩是實詰之馬供向在北京哈爾濱業皮生意去年來滬往在本號內是晚一點鐘回店即睡至五點鐘時劉老板大呼火警我即奪門逃出不知如何起火詰之張迹盛恩林供宿店七兩如何同供均在店中已睡迨驚醒見火已冒奉不知如何起火求察訊員姦君將劉馬反復駁詰堅不知如何起火遂商之德副領事從寬判罰劉馬銀二百五十兩充公示儆一併開釋

來函

會審公廨來函

敬啓者頃閱各報登載柴啟藩瞻卷李榮生一案謝德領師淡君在西文解單上簽判柴押候復訊而華文解單未經鄙人簽判云云殊深詫異查此案因捕房聲請調查証據鄙人故在華文解單上判明押候查明復訊六字案牘具在各報所載想係得之誤傳祈即日明白更正或將來函照登爲要 關炯謹啟

時評 三

設立漁團其名甚正按諸事實則所謂編查漁團者不過發照收費爲包辦者開一利源而已

張勳不知其故貿然准人開辦宜農商部之咨會撤銷也

雖然各處認捐之類似包辦者多矣安得一一撤銷之耶

華泰洋行
一切新貨不及詳載如蒙 賜顧請認明江西路念九號 華泰洋行白
寰球 奇方

小說

蓿德小傳 (十四) (猴) (笑)

因是蓿德聞合司孟言離英半雖與蓿德無絲毫之感觸而意亦怏怏夫蓿德一婉妙之女郎天眞爛漫世故初未洞悉彼念今雖寄人籬下他日之幸福或正以是而爲發軔之始此時日注此修碩之人物自月光瀉影之樹林而去直至瞻望不見後始復回至廊下遂乃掩門而入

一日蓿德方散步門外斗見有一傴僂之老人手持一巨而且堅之木杖衣灰黑色之大衣復隨一獵犬及門而止呼曰女郎晚安蓿德亦以晚安報之老人乃皺眉端相蓿德者半晌曰女郎亦識我乎蓿德曰實未識先生爲誰老人笑曰眞不識余耶老朽乃世界聞名之人蓿德曰無如我於世界智識殊屬有限耳

老人又端詳蓿德曰我以汝爲一自由獨立之女郎蓿德曰然余生平本極自由老人曰汝曾聞有司梯爾老人耶蓿德曰否我未聞其人也老人曰余即司梯爾也時蓿德已至已門前即將與之告別司梯爾曰少待女郎尙未告我以姓氏也蓿德曰余在此爲葛利福夫婦操持家政者

老人曰然乎第若輩已出而遊歷矣蓿德曰然我之所以來此者即爲渠輩出而游歷之故老人復注視蓿德者久之曰敢問女郎何名蓿德此時中心微惱念此老人絮絮不已何爲者乃曰請先生恕我我殊無報名之必要也即闔門而進

歌謠

自由山歌 (續) (天籟)

自由山歌還弗曾唱完成 世情頃刻變風雲 常言道六十年風水輪流轉 那知未到三年就大翻身

自由山歌還弗曾唱完成 世情頃刻變風雲 坐汽車格朋友逃格逃來捉格捉 馬路上只見汽車弗見人

自由山歌還弗曾唱完成 世情頃刻變風雲 格種臨時太太帶子衣包只好走他娘的路 新頭銜捎子一頂綠頭巾

自由山歌還弗曾唱完成 世情頃刻變風雲 三層樓洋房無福氣住 只好賣撥拉外國人

自由山歌還弗曾唱完成 世情頃刻變風雲 格種前淸官僚一個一個仰頭縮腦鑽空覓縫盡出來 好像六月裏格臭蟲要叮人

自由山歌還弗曾唱完成 世情頃刻變風雲 格種前淸大老還是一請二請三請四請牛推牛戲扭扭揑揑請弗出 臭架子擺得河有點難爲情

琺聞俱樂部

◎島民述信

日本櫻島爆發後島民紛紛避難其慘狀見者無不酸鼻有一島民年及古稀泣訴於衆曰今次之爆發我知之早矣此言爲報界訪員某聞之立發質問之詞謂老島民曰櫻島向來崇拜福現(福現似中國城隍之也)每年期在十二月十二日千百年前以來都用陰曆擧祭然於大正元年始改用陽歷致祭且其禮節亦減省島民人心多有不悅人旣不悅的神豈樂乎乎俗諺云人神一理故老夫早料有此也云云訪員某聞之含笑而別

圍棋欄

禮民先生棋界泰斗馳名大江南北數十年今承出其生平與國奕及諸名手所奕傑作郵稿見惠並允將抄存前賢未刊之局陸續寄登本報以供海內方家硏究保存慮懷謙益大公無私曷勝欽佩謹誌數語以表歡迎 (水如)

周小松丁禮民受二子共二百三十二着

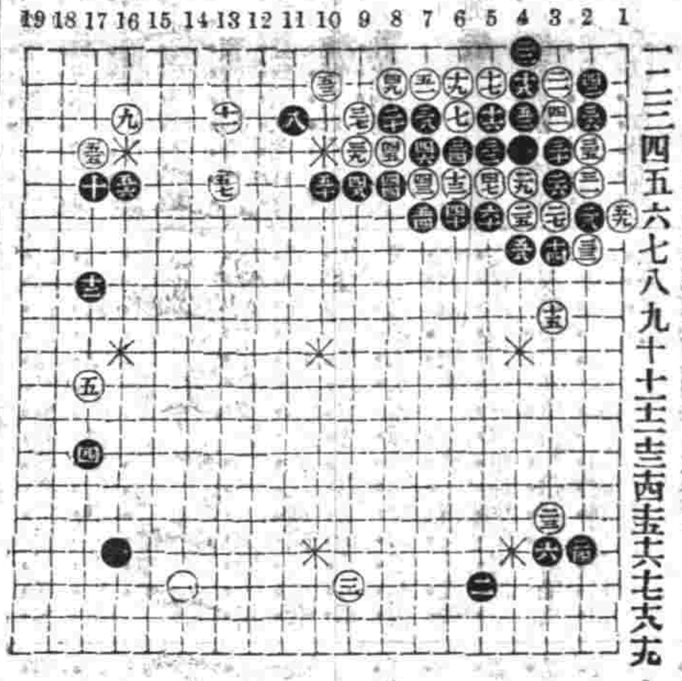

白先結果如何

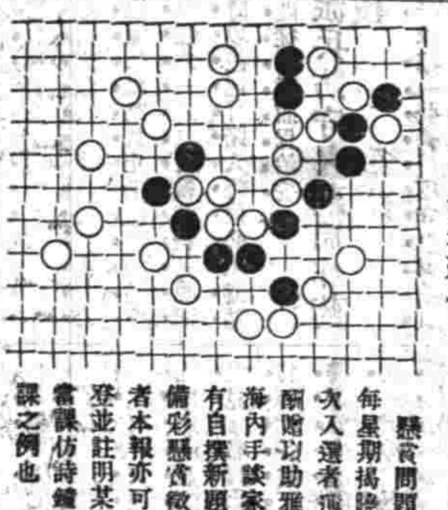

懸賞問題 每星期揭曉一次入選者備有酬贈以助雅興海內手談家如有自撰新題願備彩懸賞徵答者本報亦可代登並註明某某當課仿詩鐘會課之例也

▲徵求佚譜告白 古譜未經刊行者尙夥或藏之故家或見之傳錄如有賜寄本報登錄俾古人吉光片羽得以藉之傳流則非獨本報歡迎已也

▲徵求讀者對局 本報特設讀者對局一欄以便海內手談家收互相觀摩之益如有時人對局愜心貴當者不問程度高低如蒙錄示本報當擇尤刊登

棋經衆妙

白先活

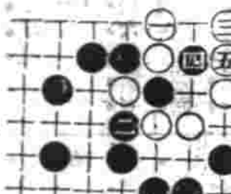

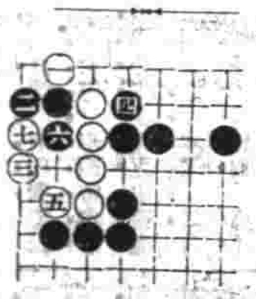

◉本埠商務市况◉

匯票

民國三年二月十一日各國匯票行情如左

大條銀電報每一盎斯(二十六辨士十六之九)

按實斯爲英國兩名衡金銀珠寶之用每盎斯約中國銀行八錢二分二五

英國電匯(每上海規元一兩合)	二先令七辨士
英國現匯(每上海規元一兩合)	二先令七辨士四之一
電滙四個月匯票(每上海規元一兩合)	二先令七辨士四之一
銀行又進四個月匯票(每上海規元一兩合)	二先令七辨士二之一
銀行四個月定貨票(每上海規元一兩合)	二先令七辨士八之五
銀行又買六個月定貨票(每上海規元一兩合)	二先令七辨士八之五
銀行六個月定貨票(每上海規元一兩合)	二先令七辨十四之三
法國現電滙(每上海規元一兩合)	三法郎二五二之一
又四個月電滙(每上海規元一兩合)	三法郎三二
又六個月電滙(每上海規元一兩合)	三法郎三四
德國電滙(每上海規元一兩合)	二馬克六四
又四個月片電滙(每上海規元一兩合)	二馬克六九二之一
美金元現滙(每上海規元一百兩合)	六十二元八之七
又四個月電滙(每上海規元一百兩合)	六十四元四之三
香港電滙(每一百元合 上海規銀)	七十四兩四之一
日本電滙(每金元一百元合 上海規銀)	七十八兩四之三
印度電滙(每上海規元一百兩合)	一百九十二羅比四之一

金市

二月十一日收盤行情如左

現貨條金	三百七十八兩
見赤條金	三百八十五兩
沙赤合金	三百八十六兩

各錢莊由杭州來現洋十五萬元

錢市

二月十一日北市銀錢圓及角子銀拆錢市收盤行情如左

鷹洋	七錢二分七厘
英洋	七錢二分九厘三七五
北洋	七錢二分四厘
小洋	六錢四分二厘七毫半
銀拆	備
銅元	一百七十九千五百文
市錢	一百五十千文
衣牌	一千三百文
洋拆	七錢二分四厘
錢拆	一千二百文
本洋	七錢二分
八一	一百十五文
小洋貼水	每角十五文

金融

二月十一日銀行市價如左

	開盤	收盤
英洋	七錢二分九厘五毫	七錢二分九厘三七五
銀拆	借	借
轉帳	掛無牌	
標金	三百七十七兩六錢	三百七十七兩六錢

銀行交易市況

中國銀行買進現英洋三萬元價係七錢二分九厘五毫

又長江來現英洋二十萬元

股票

昨由股票交通公司報告

藍格志	買每股	三十三兩
英查華	又	四兩九錢
司買得	賣	一百三十五兩
上海紗廠	又	一百三十五兩
乘廣	又	九十五兩

怡和斗莊停拍之原因

本埠怡和洋行每逢星期三拍斗各種布疋一次昨屆拍斗之期茲因該行在漢口新創一分行此次讓與分行拍賣漢地總行下次仍照向例拍斗緣因該行拍出之布向日專銷四川漢口長江流域等處客幫今在漢口添建者以利客便云

糧食

昨日滬南米市均甚坐定之勢茲錄開出各價如左

北幫樸白米	七元至六元五角
南幫樸白米	六元八角至六元三角
常幫樸白米	六元六角至六元三角
蘇同樸白米	六元四角至六元一角
鋤運樸白米	六元五角至六元一角
角里雙晒白米	六元四角至六元一角
松江高白米	六元四角至六元
周莊白米	六元一角至五元八角
新樸洋和米	六元九角至六元三角
新樸杜子和米	六元六角至六元
新樸客和米	六元二角至五元七角
蘇同白和米	六元三角至五元九角
高新通元米	八元二角至七元六角
高樸白陰元米	七元五角至七元
角里陰元米	七元四角至七元

油荳市

高小麥 五元六角至四元五角

昨日滬南由廣東幫購油坊家買進半荳油二百件又閩戶抛買大連油四百件正茲錄售開各價於左

輕皮生油每担	十一兩
船牛荳油	十兩〇四錢
抛盤一體拜期	
大連荳油	十兩零二錢

絲市

昨日洋商買進各絲担價如左

怡和洋行買半人牌頭號九至十一分廠絲二十担每担九百三十兩

百利洋行買乘艇牌頭二號乾經二十担每担五百九十五兩至五百八十五兩

又買公記媽四牌七里大經十担每担五百四十五兩

集昌洋行買金葉獅牌頭號經十担每担五百五十五兩

又買臥牛牌頭二三山東黃經十担每担五百五十兩至五百三十五兩

花衣

昨日市面各種花衣市價如左

通州花衣每担	二十二兩八錢
太倉花衣	二十二兩六錢
四牌子花	二十二兩
上海花衣	二十一兩六錢
火機花衣	二十一兩六錢
南路子花	十一元
北路子花	十一元五角

日本紗

調查二月五號至昨日此一星期紗中西紗號抖售各客幫交易共計二千二百包日來紗市平常且逢中國花衣價軟至以各紗市價步弱茲將昨日東綠各牌行情如左

二十支	藍魚紗大包	一百十八兩
又	五子	一百十二兩
又	日島	一百十二兩
又	福島	一百十五兩
又	漁翁	一百十三兩五錢
又	羅什	一百十兩
又	立馬	一百十兩
十六支	藍魚紗大包	一百十兩〇五錢
又	三馬	一百零九兩五錢
又	福島	一百零九兩五錢
又	雙鹿	一百十兩
又	雙喜	一百〇六兩
又	五福	無市
又	二喬	一百零九兩
又	三獅	一百〇九兩
又	獻壽	一百〇七兩

本廠紗

調查本紗市情是二月五號至昨日此一禮拜中紗廠開出期紗與洋紗號客是怡和紗廠開出二十支五福紗一千包價一百十三兩公益紗廠開出二十支三星紗五百包價一百十二兩五錢所開之價係紗廠加回紗號全用大包之價值然此禮拜內紗號抖售客幫市面計約二千包近日紗銷不甚旺且逢花衣市價連步見疲紗廠開盤稍露泛降至以現各牌紗價頻見疲軟昨日各牌紗盤釐列如左

十六支	雙龍紗大包	一百〇八兩五錢
又	雙虎	一百〇六兩
又	雙象	一百〇五兩五錢
又	脂虎	一百〇五兩五錢
又	牧羊	一百〇五兩七五
又	紅團龍	一百〇五兩
又	丹鳳	一百〇二兩五錢
又	火車	一百〇七兩
又	水月	一百零九兩五錢
又	月季	一百〇三兩
又	日光	一百〇六兩
又	天官	一百〇五兩
又	聚寶盆	一百兩
又	雲龍	一百〇二兩
又	雲鶴	一百〇五兩
又	紅龍	一百〇二兩五錢
又	鐵毛	一百兩
又	三星	一百三兩
又	稱人紗	一百〇五兩
十四支	雙龍紗大包	一百〇六兩
又	雙虎	一百〇三兩
又	雙象	一百〇三兩
又	脂虎	一百〇三兩五錢
又	藍團龍	一百〇三兩
又	丹鳳	一百兩
又	月季	一百零一兩
又	天官	一百零二兩五錢
又	聚寶盆	九十八兩
又	雲龍	九十八兩
又	雲鶴	一百零二兩
又	鐵毛	九十八兩
又	三星	一百兩
又	稱人紗	一百零三兩
又	牧羊	無市
又	脂虎	一百零三兩五錢
又	水月	一百〇五兩
十二支	雙龍紗大包	一百〇三兩五錢
又	雙虎	一百兩
又	雙象	一百兩零零五錢
又	紫團龍	九十九兩
又	丹鳳	九十七兩五錢
又	月季	九十八兩
又	天官	九十九兩五錢
又	聚寶盆	九十五兩
又	雲鶴	九十九兩五錢
又	雲龍	九十五兩五錢
又	三星	九十八兩
又	鐵毛	九十六兩
又	稱人紗	一百兩
十支	雙虎紗大包	九十九兩
又	鐵毛	九十三兩
又	獻壽	九十三兩

行草大字典

本書爲臨池家必不可少之本夫書法爲吾國美術之一近今於行草一道尤爲時尙所研究者必多自高小中學校以及各商業家各校

法國華 高等文官考試 九十三年

此書爲法國大文豪…

中華女子縫紉社招考新生廣告